# 申報

第二萬五千一百五十七號
發行人 陳景韓
今日本報貳張半
每份售國幣六千六百元（外埠另加郵費）
地址 上海漢口路三〇九號 電報掛號 六〇七八 電話 九二三四〇 八二二四線
內政部登記證京警滬字第十一號 中華郵政特准掛號立券總包寄遞之報紙


## 白崇禧報告剿匪軍事
## 確保東北安定華北
## 華中方面匪外援已截斷

〔中央社南京一日電〕白委員崇禧一日在中央紀念週概略報告「最近剿匪軍事」稱：㈠「東北方面」，抗戰勝利後，共匪即欲乘機奪取東北，當時由山東取海道及從山海關，古北口取陸路運往東北，共十一萬六千人。卅五年五月，國軍攻克四平街，長春後，林彪匪部已潰不成軍，當時本可乘勝追擊，直取哈爾濱，滿洲里，佳木斯，將林匪全部殲滅，惜因受政治協商之影響而停戰，致匪得以蔓延滋長，演成今天的局勢。東北是華北的屏藩，要保華北，必須確保東北，在歷史上，遼金及滿清入關，都以東北為根據地，日俄戰爭，也即為爭取東北。東北更有大量國防資源，年產鋼鐵三百萬噸，煤二千六百萬噸，糧食一千九百萬噸，有三百萬瓩電力，一萬二千公里的鐵道，其在國防上的重要性，已可想見，大本營對於當前東北剿匪軍事，至為重視，必將以全力確保東北。

㈡「華北方面」目前軍事上，我仍佔優勢，一面確保平津保三角地帶政治，經濟中心，同時由點綫發展，爭取面的控制，以求安定華北，支持東北。

㈢「西北方面」，現在西北軍事力量，實佔絕對優勢，寧青兩省有相當騎兵，在西北地區為剿匪最能發揮戰力之兵種，抗戰前，徐匪向前率衆數萬竄擾河西，曾被寧青省騎兵嚴重打擊，幾至全部被殲。前次我馬繼援部，以少數騎兵在合水會消滅匪軍一旅，又前次陝北方面馬鴻逵部騎兵，解榆林之圍，均能表現戰果，目前西北剿匪軍事，只須統一指揮，必能消滅共匪，鞏固西北。

㈣「華中方面」，山東是剿匪主戰場，自張家口被國軍佔領，匪通外蒙之國際路綫已被隔斷，去年我先後克復烟台，龍口，沂蒙山區，膠東根據地已摧毀，匪通國際海上交通又已截斷，不能獲得外援，遂被迫南竄，分途竄擾豫鄂皖三省。劉匪伯承竄入大別山區。陳毅匪部向魯西，皖北，豫東流竄。陳賡匪部，向豫西竄擾，均為掩護劉匪在大別山建立根據地，戰術上則採用「三求政策」，即求兵，求食，求戰，裹脅壯丁，搜繳民槍，刼奪糧食，避實擊虛，以大擊小，即匪所謂「空中戰術」，然匪雖分途南竄，其械彈補給困難，實為其致命打擊。

㈤「關於大別山區剿匪經過」，自去年八月劉匪伯承率其第一，二，三，六，七，十各縱隊及中原獨立旅，先後渡黃河，經魯西南竄蘇，皖，豫邊境，與李匪先念之第十二縱隊合流，圖在大別山區建立軍事根據地。劉匪竄入大別山區後，即掠奪民間物資，裹脅壯丁，搜刼糧食，同時大批派遣村幹，發展地下組織，企圖久據，與陳毅，陳賡兩匪部互相呼應，在軍事上企圖切斷津浦，隴海及平漢南段交通，切斷長江航運，復可待機南渡長江，侵擾江南，東脅首都，西迫武漢，妄想實現其卅六年渡黃河，卅七年渡長江之迷夢。又據情報，得悉匪首曾在經扶開會，決定劉伯承匪部在大別山建立根據地，王宏坤匪部竄擾桐柏山區，李先念匪部竄渡長江，陳賡匪部竄擾伏牛山區，陳毅匪部機動作戰，以資策應。

我最高統帥部為粉碎劉匪在大別山建立根據地之企圖，命本席組織國防部九江指揮部，其任務即在打破劉匪在大別山建立根據地之企圖，確保南京，武漢之安全，維護長江（京漢間），平漢（漢信間），津浦（津蚌間）之水陸交通，九江指揮部作戰指揮之範圍，即淮河以南（蚌埠，正陽，固始，息縣，信陽之綫），長江以北，平漢以東，津浦以西，以大別山為主，包括鄂東，豫南，皖西之一部。

## 大別山區剿匪經過

關於大別山區剿匪戰鬥經過，自上年十一月廿七日以後，我軍逐次集中完畢，開始圍剿，劉匪被迫，主力西渡巴河，向西北逃竄，企圖接收由淮河南下第十縱隊之補充，我各部隊南北緊迫，逐形成包圍劉匪主力於麻城，宋埠以北，光山，潢皮河，宣化店以南，形成戰略有利態勢。十二月起，劉匪被迫，乃開始以一部作離心退却，企圖誘我大軍追擊，而解其主力之圍，其部署以第十，十二兩縱隊向平漢路以西，以兩縱隊向光山東北逃竄，其主力第一，三，六縱隊及獨立旅，仍留大別山，當時指揮部遂預先秘密調遣大軍於柳林附近地區，匪第十縱隊全部及十二縱隊一部共兩萬餘人，於十二月六日經柳林西竄，遭我軍三晝夜之圍殲，計斃匪官兵九三三五員名，俘匪官三一六名，士兵三五六二名，鹵獲步槍五九二支，輕重機關槍三十六挺，砲十六門，馬一五零匹，其他軍品文件甚夥，劉匪第十縱隊主力被我擊潰，第十二縱隊之一部被擊破，大部已喪失戰鬥力。其次確山戰役，上年十二月廿四日，劉匪第一縱隊北竄汝南，適我鄭州指揮部所轄第三師為策應確山守軍作戰，於西平附近受挫，匪於乘勝之餘，更以第一，三，四，九等縱隊主力共約七萬餘人，於十二月廿八日晚開始圍攻確山守軍我第廿師，該師適命決心固守，指揮部即令強大兵團超越作戰地境，馳援解圍，並派空軍晝夜助戰，我第廿師官兵英勇奮鬥，經三晝夜激戰，待我援軍進至匪方側背正陽明港一帶，形成戰略優勢，匪即潰退，是役斃匪官兵約計八千人，俘匪官兵三百五十八員名，並鹵獲輕重機槍，衝鋒槍，步槍等軍品甚多。

以上所列舉係九江指揮部成立後剿匪重要戰鬥經過，至小規模戰鬥不俱贅述，劉匪伯承，素稱狡獪，曾畢業於蘇聯紅軍大學，為中共軍事理論家，蘇聯曾誇獎他為中國戰略家之一，自抗戰勝利後，劉匪一再襲擊國軍，首先我第卅軍，四十軍，新八軍，在新鄉，安陽間受其打擊，以後在魯西，我第五十五．六十六．七十．卅二各師，又先後被其打破，又在鄂東及皖西，我第四十師及五十二師，八十八師各一旅，亦均受挫，劉匪現任「華中人民解放軍司令員」，此次竄擾大別山區，其兵力約計十一萬人，我自開始進剿，三個月來，將匪主力擊潰，其傷亡被俘，總數約計三分之一，現已被迫脫離大別山核心，化整為零，此乃上仰最高統帥德威，及將士用命所爭取戰果，由此民心士氣已大振奮，更可堅定信心，認為匪並非不可剿，而必可予以剿滅，惟不可過求速效。過去湘軍與太平軍之戰，經過十五年，淮軍剿平時適經過十八年，即民國十八年至廿二年間，我豫鄂皖三省剿匪，亦歷時約五年。現對大別山區流竄股匪，正分區掃蕩，刻積極修復公路，架設通信，擬定戰略要點構築工事，分派兵力固守，一面積極組訓民衆，發揮民力，配合軍隊，肅清共匪地下組織，如此糧食，壯丁，民槍，均為我所控制，情報亦可封鎖，使匪無從得糧於民，裹脅壯丁，獲得情報，等於盲目作戰，我則處處主動。只須稍假時日，必可將殘匪肅清。（未完）

## 羅卓英抵平
### 即與李傅等集議
### 商確保遼西各港

〔本報天津一日電〕東北行轅副主任羅卓英，一日過津赴平，途經塘沽，曾赴新港視察，對記者談：瀋陽形勢穩定，國軍援遼大批出關，軍事會戰將在冰雪解凍後展開。

〔本報北平一日電〕羅卓英一日晚六時抵平，當與李宗仁，傅作義等集議華北．東北軍事，確保遼西及葫蘆島．秦皇島，塘沽各港辦法。羅氏對記者稱：㈠東北．華北已成一個戰場，無東北即無華北，國軍決以全力確保渤海港口及遼西，國軍控制有上述橋頭堡，即可在長城以外與共匪決戰，粉碎其進關威脅華北企圖。㈡過去東北國軍以有限兵力兼顧戰略及資源據點，致顧此失彼，今後集中兵力，鞏固戰略據點，兵力當能靈活使用。㈢瀋陽防務尚無問題，惟共匪仍有積極攻瀋企圖，錦瀋間鐵路能否打通，當視援軍到達情形如何。

〔本報北平一日電〕范漢傑一日午十一時飛葫蘆島。

## 飛將軍笪培風之死
### 蔣緯國沉痛追述出事紀

〔本報南京一日電〕蔣主席的嫡親外甥笪培風，一月十二日駕駛運輸機飛行途中，在洛陽以西廿里地方，失事墮地殉職。蔣主席聽到這消息，非常悲痛；笪君的友好聞訊，也都哀悼不已。國家造就一位人才，原不容易，何況像笪君這樣文武全才，好學不倦的青年，前途正未可限量，現在竟不幸夭折了。笪君的表弟蔣緯國，今天對本報記者追述笪君往事時，仍哀痛不已。他一面為他們之間的友情而傷心，一面又為國家損失一個人才而痛惜。笪培風與蔣緯國在東吳附中是同學，畢業後，緯國續讀東吳大學，笪則考入中央大學土木工程系。中大畢業，他去英國留學，但後在倫敦大學和劍橋大學專攻建築學，得學士學位，這一段文學校的學歷，已足使一個青年發展他的抱負了。抗戰軍興，笪適在英國考察，他鑒於國難嚴重，決定棄文就武。在學校的時候，他的數學成績最好，憑這點根底，他在美國學「天文航行」，畢業後正式飛行，經過初級高級訓練後，學習轟炸科；卅二年學成歸國，以空軍少尉官階，在空軍轟炸大隊擔任戰鬥員，先後駐紮在漢中梁山等地，參加多少次戰役。如轟炸武漢，轟炸黃河鐵橋等役，笪培風都駕着他的鐵鳥，把炸彈向敵人的建築工事上投擲，予侵略者以打擊。卅三年，他曾奉派到美國，入參謀大學空軍參謀班受訓。抗戰勝利後，轟炸大隊人員大多改派到空運第二大隊工作，他於是由轟炸改為運輸，仍任作戰參謀，不過這時官階已升到上尉了。

軍人原是以身許國的，空軍因為職務關係，更為危險，當他們決定成為空中勇士時，生死早就置之度外，笪幾番逃出險境，都不曾挫折他的銳氣，這一次卻不能不說是意外，一月初，他奉命自徐州運輸汽油到西安，平安到達。一月十二日，他們由西安原機飛返徐州，機中一共六個人，此外別無乘客或貨物。突然，他們發覺飛機發生嚴重的故障，按道理說，他們可以放棄飛機，自己跳傘，可是笪培風卻為了替國家節省一架飛機，於是而設法迫降。這時是在洛陽以西的上空，當他們徐徐降落距地面僅有二三百呎的時候，飛機突然冒火爆炸，機中六個人，笪培風，副駕駛員，兩位機械士，兩位通信士，都一齊毀滅了。

不死於對日抗戰，或戡亂剿匪的空中戰場上，卻死於日常運輸飛行時，對一位戰士說，多少有一點抱恨；但更抱恨的，卻是戰士的老父，嬌妻，和幼女。培風的父親是笪芝珊先生，現任中農行上海分行副理，母親是蔣主席的胞妹，卻早亡故了，他是獨子，無兄弟姊妹，從小就受蔣主席的撫育。主席對他特別寵愛，為了救國家於危難，他不顧從事安全的工作，卻願捨身於沙場，直到卅四年十二月廿五日，他才與楊郁文小姐結婚於重慶。楊小姐是黔主席楊森第三位女公子，婚後夫婦感情非常好，曾生了一個女兒，現在還不滿週歲。培風失事後，老人家和未亡人都痛不欲生。現在遺柩由楊小姐送回奉化縣笪的原籍，全家仍寄居上海，在這家庭中缺少一位中心人物，其淒涼景況是可以想見的了。

蔣緯國為記者敘述笪培風的性格時，特別指出笪平時喜歡靜坐深思，對於一切問題，都有深遠的見解；動起來的時候，卻熱烈的動。他的籃球網球都打得很好，在劍橋大學時，他的網球還是校隊選手哩！笪生平對待朋友極誠懇，對職務極忠實，從來沒有一句怨言。緯國說：「培風表兄的殉職，對我是一個很大的刺激，同時也是一種很大的鼓勵。我們弟兄都分別在軍隊中工作，他是空軍，我在陸軍，現在他不幸殉職了！我想祗有我加倍的努力，才能抵補他殉職的損失！」

## 空軍搜索豫南山區

〔本報漢口一日電〕我空軍一日分批出動豫南，搜索匪踪，在固始以北，烏龍集附近，淮河河面發現匪軍滿載物資之船隻數百艘，當即予以轟炸，匪受創極重。大別山及大洪山區被匪竄陷之各縣，大致已次第收復，現僅隨縣，棗陽兩縣仍有匪盤踞，至遠安，荊門間之張健部潰散匪千餘人，不難全部肅清。

## 楚溪春宣誓就職
### 報告冀省六點施政方針
### 長春瀋陽兩市長亦視事

〔本報北平一日電〕冀新任主席楚溪春及新任省委于純齋，王志彬，李擢，殷邨英，張伯璜，黃雪邨，韓達，高文伯，並新任保安處長陳光斗，一日晨九時在中南海懷仁堂宣誓就職，由李宗仁監誓，傅作義致訓詞，李氏盛讚楚過去守大同，瀋陽功績，並勉新政府努力軍政配合。傅氏希望冀省府以把握民心，團結民力為施政基礎，傅更指示冀省政兩大工作：㈠以符合人民要求方式組織民衆，㈡乘戡亂時期，徹底解決土地問題，渠並強調惟有實行民生主義，戡亂才能成功。最後，楚溪春致答辭，報告新省府施政方針要點為：㈠政治要能肅清殘匪，鞏固地方治安，俾於點綫外能達到面的控制，㈡以解決土地問題為行政中心工作，並以保障中農，扶植下農，限制上農為原則。㈢簡化行政機構，確立人事制度，並決心對貪污宣戰。㈣財政決從整頓稅收，剷除積弊，清理公產，發展公營事業著手。㈤教育，除維持正常教育外，並組巡迴教育團，發揮領導社會文化力量。㈥建設，着重搶修和護路。

〔中央社長春一日電〕長市政府接收後之第五任市長尚傳道，一日正式就職。

〔中央社瀋陽一日電〕新任市長董文琦，一日正式視事。

## 魯境無大戰

〔本報濟南一日電〕陳毅殘匪大部西竄豫境後，魯西南情勢轉和緩，魯全境無大戰，國軍在各地繼續掃蕩中。

## 粵東偽民主聯軍
### 王國權率部投誠

〔本報廣州一日電〕粵清剿工作積極展開，匪軍投誠者亦日衆。據第五清剿區方面消息：流竄於海陸豐一帶之偽民主聯軍，王國權部，近經國軍痛剿後，王國權自知悔過，遂率同該部羅斷民，趙自新等以下五百餘人，攜槍枝三百餘，並其他武器甚多，向該區司令喻英奇將軍投誠自新。喻氏命令其一日開往揭陽聽候整編。

## 亳縣縣長殉職

〔本報蚌埠一日電〕亳縣被陳毅部攻陷後，地方陷極度混亂，縣長姚一民殉職，居民被慘害五百餘。

## 東北民衆請願團
### 昨抵滬當晚晉京

〔本報訊〕東北民衆請願團一行，國民參政員王化一，瀋陽市參議會議長張寶慈，遼寧省臨參會議長李仲華，吉林省旅滬同鄉會代表田雨時等四人，於昨日午後二時由平搭中航霸王機抵滬，當晚夜車晉京。謁晤有關各當局，請求立出兵援救東北。該團發表書面談話云：（下接二版）

## 湘南桂陽匪首
### 廖頫狗被擊斃

〔本報長沙一日電〕桂陽匪尹朝朝，廖頫狗，經保警部隊痛剿，廖匪格斃，尹匪率全部繳械投誠，政府為優待匪黨攜槍來歸，步槍每支賞穀五石，短槍八石。

〔又電〕編入匪襄南指揮部之郭匪詩春，因楊匪霞東在三戶街活埋郭匪叢羽，雙方火併，郭匪於二十一深夜率部由廠下五里地渡江南竄，在橙堤市登陸後，向公安竄去。

## 東北耆宿
### 訪各當局
### 商討增援東北

〔本報南京一日電〕東北耆宿張作相，萬福麟，馬占山等，一日上午先後拜訪桂永清，周至柔，林蔚，湯恩伯，翁文灝等，對東北資源工業等問題，及海空陸軍援助東北事，均有所交談。張等因連日勞頓，下午在旅邸休息，未外出。晚六時應黃季陶，周鍾嶽，賈景德宴，七時應陳果夫，陳立夫，張厲生宴。

## 司徒定六日赴平

〔本報北平一日電〕司徒將於六日北來平津，視察北方時勢。

## 裝甲兵司令部成立
### 徐庭瑤任司令
### 第一團團慶日舉行集團結婚

〔本報南京一日電〕當局為統一裝甲兵之指揮訓練，決設陸軍裝甲兵司令部於南京，一日正式成立，將始辦公，司令一職由徐庭瑤担任，副司令一人或二人，人選均尚未決定。該部工作人員大部份分散於國內各地，正陸續來京中。該部奉將直隸國防部或隸於陸軍總司令部，現亦未決定。據徐庭瑤語記者：「本人於十年前即曾向最高當局建議，設立裝甲兵司令部，統一所有裝甲部隊之訓練，指揮及編制，俾更易發揮效能；現因剿匪軍事加強，新軍亦在建立之中，故決成立本部，以後所有戰車部隊，步砲兵，裝甲汽車兵及其他機械化部隊，均受本部指揮。抗戰時期，裝甲兵配備補充甚感困難，自我駐印軍接受一部份美國配備後，目前已較有規模；今後戰爭雖已進入原子彈時代，究未能以原子彈解決全部戰局，故裝甲兵仍佔有重要地位。裝甲部隊，我國原較各國落後，今後當迎頭趕上，以期完成加強剿匪，建立新軍之使命」。

〔本報南京一日電〕裝甲兵團第一團團長蔣緯國，日前赴漢視察所部，已返京，一日晚乘車返徐，主持三月三日該團之團節。該團前在緬北作戰，曾於卅三年三月三日衝入日軍第十八師團司令部，獲其印信，因定是日為團節，每年慶祝。今年團節除舉行慶祝會外，並為該團官佐舉辦集團結婚，儀式簡單隆重，設計新穎，並以一部份戰車參加典禮。

## 國軍由熱河出援
### 機械化部隊收復大虎山
### 東北匪圖再犯四平本溪

〔本報瀋陽一日電〕匪新醞釀之攻勢，現已顯著，計匪北擬犯四平，東擬犯本溪，現向四周境嘯聚之匪，為九．十縱隊各一部，係由開原方面竄往。另為獨三．四．五師，又二．七兩縱隊北援，現至法庫，彰武間，匪圖奪交通樞紐之四平，致遼北緊張，匪首已傳擬老四平，趨向本溪。又匪再擬開北及東兩戰場後，匪首林彪前綫指揮部聞已移至遼北法庫。

〔聯合社北平一日電〕國軍方面消息，范漢傑兵團機械化部隊，昨收復大虎山，是為打通平瀋路之初步戰事，熱河方面國軍正絡繹不絕，由熱北鐵路向關外增援。昨日晨日車運忙碌異常，致北平開往天津客車多在站候兵車開過。

〔本報南京一日電〕瀋陽至新民間鐵路，前曾被匪破壞，一度不通，現經國軍連日搶修後，已完全恢復通車。

〔中央社瀋陽一日電〕巨流河國軍某部，廿九日午向侯家崗子（巨流河北）之林匪第二縱隊殘部進剿，激戰約一小時，當即進據該地。又國軍另部昨下午攻佔大孤家子。

〔中央社瀋陽一日電〕東北剿匪總部一日發表：據鞍山逃出者稱：鞍山守軍師長胡晉生，市長羅永年，已於攻防戰時達成任務後自殺殉職。

〔本報北平一日電〕鞍山鐵廠陷後三日即復工說，孫越崎已予否認。據稱：那裏存煤我們已挑光了，用什麼復工呢？

## 進口油類所耗外匯
### 年逾六千萬美元

〔本報南京一日電〕資源委員會息：去年汽油進口數量，平均每月一．二一八萬加侖。依目前油價計，全年共耗外匯二．〇七五萬美元；原油平均每月進口五萬桶，全年耗外匯九十一萬餘美元；柴油每月七．八〇〇公噸，全年共三．四六三萬餘美元；潤滑油每月三一．一四〇桶，全年一．〇六九萬美元。以上合計全年共耗外匯六．六九八萬美元，運費尚不在內。

## 澳門小販命案
### 民事部份解決
### 葡負責死者遺族生活

〔本報南京一日電〕去年七月廿九日澳門葡警蘇沙，毆斃我小販朱文彬案，經我外部迭電飭駐澳專員公署向澳政府竭力交涉，要求賠償懲兇，今已獲得圓滿結果。澳門市行政局長已於二月六日將卹金葡幣一萬元撥交死者之妻朱楊氏具領，另給治喪費六百萬元，並簽立撫卹協約，規定擔任教養死者遺族之衣，食，住，醫各費，至中學畢業或滿足二十歲為止。至該案刑事部份將在葡京里斯本最高軍事法庭裁判，兇犯蘇沙則仍押於澳門，等候判決。

## 中國社會經濟研究會
## 在北平正式成立
### 對國內各種問題尋求光明途徑

〔本報北平一日電〕國內大局動盪中，錢昌照發起之中國社會經濟研究會，正式在平成立。該會係由國內若干實業家，教授，作家，政府官吏所組成，錢昌照，孫越崎，周炳琳，錢端升，邵力子，朱忠道，吳景超，朱光潛，蕭乾，曹禺，靳以，陶孟和，費孝通，潘光旦，吳蘊初，霍寶樹，盧作孚，段錫朋等皆名列發起人，在日內即將舉行的會員大會中，他們將廣泛討論對政治，外交，經濟諸問題的意見，且將公開予以發表。錢昌照今於致開會詞中，曾說明組會動機為「中國政治，外交，社會，經濟各種大問題非常複雜，空氣混沌不清，一般人民感覺十分彷徨，十分煩悶」，所以要集合志同道合的朋友，對中國各種大問題加以分析，在黑暗中為民族摸索一條可能達到光明的途徑。並說：我們與想尋求一條新路，既不拘於國內已經有人走過的途徑，也絕不隨着國際局勢的演變而輕易轉移。「他想」試畫一幅建設新中國的藍圖。成立大會一日下午二時在歐美同學會舉行，出席周炳琳，潘光旦，孫越崎等三十餘人，由錢昌照主席。通過會章後，即選理監事，計理事周炳琳，錢昌照，吳景超，孫越崎，蕭乾，潘光旦，劉大中，錢端升，陶孟和，王崇植，樓邦彥，監事邵力子，吳蘊初，童冠賢。

## 四聯總處委託各行局
### 收購成品大體結束
### 總額約千餘億元

〔本報南京一日電〕四聯總處委託各行局庫收購成品，現已大體結束。據主管方面統計：此次收購總額約達法幣一千餘億元，所收購者以紡織品為最多，計三百餘億元，其次為煤，僅在北平收購者即達二百八十餘億元，分類數字正由主管當局統計中。

## 美艦隊離青

〔中央社青島一日電〕上月廿六日由港來青訪問之美海軍卅八混合艦隊，一日自青啓碇訪問新加坡。

## 當選國代全部名單
### 選總將呈由國府明令公布

〔中央社南京一日電〕國民大會區域代表當選人名單，各地多已依法分別公告，全國性職婦團體代表當選人，亦將於日內由職婦選所公告。至選舉總事務所是否仍需將全部名單公布一次，並無法令規定。茲悉：總選所為免重覆發表，將以全部當選人及候補人名單，於短期內呈由國府明令公布。

〔本報南京一日電〕國大籌備工作日趨緊張，籌委會自本週起，每隔三日舉行業務會報一次，秘書長洪蘭友並限各單位一律於三月十日前完成各項準備工作。一日下午二時該會舉行月會，確定宿舍十四處，容代表一千八百人左右，達代表總數百分之七十四。


梅龍鎮酒家 川菜 揚點 南京西路茂名路對面 電話：三五三二三

承訂‧經售 歐美圖書雜誌 東亞書社 上海(0)四川中路中央大厦704號 電話一七六一五．一九一三六 門市部：四川中路三二號 分社：南京太平路二六五號

江蘇產物保險股份有限公司公告
本公司呈奉財政部頒發保字第三三三號 經濟部設字第四八八二號執照並加入上海市保險商業同業公會為會員謹訂於卅七年三月二日開業特此公告
董事長 董轍 總經理 陳晏如 副總經理 儲家昌 經理 楊紫竹 謹啓
地址 上海江西中路三七一號 電話 一九六四〇 一一二七六一七

高中英文選 葛傳槼 桂紹盱 編
共三冊．第一冊已於去年出版．現又出第二冊．定價八元五角
本書共五十課，半年讀二十五課，足供高中二至學年之用。取材精審，適合高中學生之生活，思想，與趣。有新舊名家作品，有報章雜誌記事文。論說，故事，小說，傳記，日記，書信，演說，戲劇，童話，詩歌各種文體，無不俱備。文字淺顯，趣味濃厚。書末注釋，力求正確詳盡，以供教師參考，學生研讀。本書實為戰後唯一最新穎最適宜之高中英文教本。（樣張備索）
競文書局新出版 上海北京西路七九六號 電話三四九九一

蘇州福信昌洪秀油廠為警告假冒並改變桶面封貼鄭重啓事
本廠出品洪油秀油行銷江浙皖各地已歷十餘年因選料認真絕對可靠不白不粘久著時譽近有不肖之徒用石印翻成桶面封貼式樣魚目混珠用戶不察被誤者實繁有徒敝廠為制止此類不法行動早向商標局領有註冊執照茲為防止假冒起見特將以前桶上所貼紅字「不白不黏」包句悉行取消另印商標局執照製圖粘於桶口之下以免朦敝務希各用戶注意倘再有假冒發現定當依法起訴特此警告

蘇州福信昌洪秀油廠出品歡迎經銷啓事
[illegible] 下數十處常推本牌（福信昌洪油）（福信昌秀油）最為可靠如蒙採用務希認明商標一向下列地址接洽價格特約經銷尤表歡迎 本廠地址蘇州南濠街二八〇號 電話一六四八 八八九 電報掛號一三三一 上海通訊處北京路三七八號景雲大樓一〇五室

錢興中 虞舜 錢如南 姜屏藩 路式導 律師受任葉榮章先生法律顧問通告
本律師等茲受任上開當事人常年法律顧問嗣後如有侵害其信用名譽及其他一切法益者當依法保障之特此通告
路律師事務所：南京東路5弄1號 電話96351 姜律師事務所：中正東路1602弄17號 電話16258 錢律師事務所：河南中路495號2樓 電話92261 錢律師事務所：六合路81號太和大樓4號 電話91412 虞律師事務所：[illegible] 電話76482

明昌 協大祥 新榮昌 復興永 為向耀華玻璃公司上海經理處購貨事向都樾周經理聲明誤會並致歉意啓事
日前敝號等所登申新中央各報啓事其中列舉各點經黃如良鄔文藻盧耿臣陳葆鈞四位先生詳解之下疑惑盡釋所有措辭欠妥之處實出誤會並向都樾周經理表示歉意諸祈亮詧此啓

政府註冊 厚德堂國藥號 今日正式隆重開幕
●廉價期內●犧牲品類●名目繁多●不及細載● 廉價半月
●地址●虹口溧陽路八八五號（狄思威路歐嘉路口）

美亞織綢廠股份有限公司召開股東臨時會更改地點通告
本公司定於本年三月十五日（星期一）下午二時半召開股東臨時會前已於十五天內照章停止股份過戶等因業於二月廿九日刊登上海新聞報中央日報在案定開會地點為上海南京東路慈淑大樓四樓四五〇號室茲因該處臨時因事不克假座茲改定地點為上海八仙橋青年會九樓西廳除分函致送出席證外特此通告

中國華成煙草股份有限公司召集股東會通告
茲定三月廿八日下午二時假座西藏中路寧波同鄉會四樓召開股東會報告業務概略並辦理增資經過及選舉董監依法目下暫停股份轉讓除將入場券選舉票等分函送達外特此登報公告再各股東有地址異動或其他原因致函件未能送達而退回者可持印鑑圖章及股款收據至寧波路四七六號三樓本公司總務科領取俟開會終了該函件即不代保存合併聲明 卅七年二月廿八日

孫祿卿畫展 日期 三月一日至三日 地點 中國藝苑（南京路三四一號國貨公司二樓）

上海時疫醫院捐款誌謝
茲承國安信託公司各助三千萬元 炳記工程行助五百萬元 過宅助二百五十萬元 五聯號助二百萬元 周德三君助一百萬元 [illegible] 德大油行 [illegible] 信成號助一百十萬元 應坤富君 汪仁鈞君 王春山君 李徐淑英女士 天德祥 泰甘吉 培君 各助 [illegible] 何永碧君 明盤 周宅 周公館 各助五十萬元 [illegible] 以上共收法幣八千三百八十三萬元正除各記事正式收據外合再登報鳴謝 上海時疫醫院啓

## 社論

# 正視工廠原料問題！

修正進出口貿易暫行辦法所列第二類貨品，大部分屬工業原料，自去年二月十八日公佈首次限額以來，至本年二月二十日爲止，先後辦過五次（五六兩季係合併一次公佈），其數字如下：

| | 美元 |
|---|---|
| 第一季 | 九九，六七五，〇〇〇 |
| 第二季 | 七二，六一〇，〇〇〇 |
| 第三季 | 六七，八七三，〇〇〇 |
| 第四季 | 五三，三九三，〇〇〇 |
| 第五六季 | 七三，四七六，〇〇〇 |

以上五六兩季之平均數字，爲三六，七三八，〇〇〇美元，可見限額數字，逐季漸少，到最近兩季，比第一季，已不足百分之三七。雖於首次實佈時，據當局宣稱，第二類貨品之限額，大都係按戰前三年平均輸入價值而定，對於國內生產之情況，及國貨代用之可能性，亦已加以考慮。但以限額逐季縮小，而國外物價，與時俱增，又以共匪擾亂區域日益擴大，致國貨代用品如棉花，羊毛，小麥等，其來源大受阻礙，故一般工業原料自必大感缺乏。當第二次限額公佈時，輸管會即已坦白承認，明知限額數字，與生產事業之需要比較，仍將感覺不敷，而現在許可的輸入限額，比那時又減少了一半，其捉襟見肘左支右絀的窘況，更不難想見。因此火柴，毛紡，橡膠各業會紛紛請求放寬限額，紡織業以存棉有限，其情況尤爲可慮。至一般廠商，以粥少僧多，對於分配問題，曾發生工業公會與進口公會間之爭執，老會員與新會員間之爭執，甲區域與乙丙等區域間之爭執。而一年以來，減工解雇糾紛，層出不窮，亦皆以原料不繼爲主要原因之一。一方面則以物稀爲貴，囤積居奇，致黑市日益猖獗，各工廠於配得原料後，以製造利潤不及轉售原料之穩且易，每每私售漁利，爭營黑市，無形中反減少了生產的興趣。今日虛設行號之外，甚已別有一種虛設之工廠，專以爭奪配貨，轉手圖利爲事。其從事生產的正當廠商，則以所配原料不敷應用，迫得求之黑市，求之私貨，以勉強維持其生產。因此，黑市愈熾，而走私之風亦愈盛。

上面這些現象，如果單是紛擾與混亂而止，亦或可以稍忍須臾，以待局勢之好轉。誠如輸管會所說，唯望貿易局勢逐漸改善，各方需要得以合理調整。無奈原料確乎不繼，生產便要中斷，這卻不單是工業問題，而是整個的經濟問題，亦不單是經濟問題，而要牽動到整個的社會問題與治安問題了。據官方統計，自勝利後即卅四年八月起至去年年底止，本市勞資糾紛案件統計爲三，八七七件，而其中屬於雇用或解雇性質的，即達一，六五二件，約佔百分之四三弱；又去年（卅六年）一年中是項糾紛案件超過了過去十六個月的總和。可證商廠解雇的事件，正在與時俱增中，失業情形的確是日趨於嚴重了。

這問題究應如何解決呢？最理想的辦法，當然是開放外匯，令外洋原料，自由進口，便可以源源接濟了。但這是事實上所不可能，亦是當前貿易政策上所不許可的。其次，即是疏導土產，從產區運到工業區，以補充部分的用途，這是大家所當共同努力的，但亦要看國內軍事，交通等形勢如何。所以目前所可致力的，我們認爲只有從努力吸收僑匯與推廣出口入手，這是爭取外匯資金的唯一辦法，亦是換取原料維持生產的唯一辦法。而其緊要關鍵，仍在於進出口連鎖制度能否實行，與自備外匯貨物，能否准予進口。這兩件事，如果准許做到，則上項問題，就不難順利解決。

現在國人的海外存款究有幾何，雖復言人人殊，但徵用借用等辦法，既迭經官方宣佈，外交上具有困難，則除因勢利導，任其以辦貨投資等方式，自由流入國內而外，殊無其他招徠的辦法。而在現行外匯管理辦法之外，要求僑匯悉數內流，不再傍溢到他處去，則除因勢利導，任其以辦貨投資等方式，自由流入國內而外，亦別無其他招徠的辦法。我們實在不明白，政府究採什麼方針，一面細於頭寸，一面歡迎外資，而一面卻深閉固拒，不許國人自有的外匯還歸國內？他們哀哀籲公，究不知持何理由？如果說，外來物資漫無限制，形同傾銷，將危及民族工業，則輸出入管理辦法具在，當不難在品類上嚴加限制。如果爲夾帶走私，難以防堵，則走私之風，於今爲烈，國家並沒有因此而一律杜絕正當的進出口。我們揣想：他們所持的最大理由，無過於防止外匯黑市，以免刺激物價這一點。其實，外匯黑市，在戰時，在戰後，從來也沒有禁絕過，而物價的刺激，其因素亦甚多，決不會因此而穩定得下來。相反地，必需的外貨湧入，物資較充，倒或可以收物價和緩之功效；此則可以回溯宋院長時代物價相當穩定，而獲得旁證。

上項理由，同樣地可適用於進出口聯鎖制度。因爲這項制度之所以延未實行，據說，亦是由於上面這幾種顧慮。否則進出口准許交換，不啻以貨易貨，與政府現在的貿易政策並無衝突；而且出口貿易上的不利，由進口商自行負擔，正可藉此而推動出口，外洋原料源源而來，用不着消耗外匯，在政府亦屬得計。假如進口過量，或違反禁令，自可依法限制。這些辦法，正所謂一舉數得，政府又何樂不爲？或謂土貨由進口商搜羅出口後，政府將無外匯可得，不容不予以鄭重考慮。不知進出口聯鎖後，收購土貨，並未許進口商以專利，商人既可購運出口，政府亦何嘗不可分道並進？而且除了是項資金以外，政府自別有其外匯來源，如險貨，易貨，及各式借款等。在出口貨方面，雖分去了一筆頭寸，而在進口貨方面，亦同樣省去了一筆負擔。其結果，卻是出口增加，外資（連僑匯及海外存款在內）流入，生產發展，捐稅增收，實際上並無所失。

總之，原料是否接濟得上，這斷不是少數廠商的利益問題，而實是國家的命脈所繫。所以進出口應否准予聯鎖，自備外匯應否准予進口，以及出口貨如何推廣，僑匯如何吸收，這都是技術問題，我們雖無成見，不過要維持國民經濟，就不能不維持民族工業，要維持民族工業，又不能不維持充分的原料，這卻是很明顯的道理。像目前那種原料恐慌，皇皇不安的狀態，以及資金逃避，工廠南遷的空氣，凡是關懷國計民生的人，尤其負責的當局，實在不容再予以漠視的。而且照五六兩次的限額表，一定數量的汽車，依舊許可進口，但並不給予外匯，這已明明留下了一條自備外匯得以辦貨進口的途徑。這條途徑，何以只許適用於汽車進口，而獨不許各工廠援照辦理？難道因爲汽車商大多是洋商，故特爲他們開一方便之門麼？這尤其是難以索解的一件事！

聯合國勸募兒童救濟金中國委會成立會席上蔣夫人致詞情形。（左上角爲遠東區副代表白理士）（行政院新聞局攝）

## 勸募兒童救濟金 協議書草案擬定

〔本報南京一日電〕聯合國勸募兒童救濟基金遠東區勸募副代表白理士，刻正與中國政府商談簽訂關於勸募兒童救濟基金之協議書，此項協議書草案現已擬訂，將提出二日中國委會第一次常委會議，作初步討論。

〔中央社紐約一日電〕聯合國總部頃接蔣夫人來電，對聯合國發動全球人民捐獻一日所得救濟世界難童之運動，保證全力之支持，各國首都亦有相同電報來到。同時聯合國兒童緊急救濟基金計劃委會今開會，討論其駐華代表團之報告，該報告中建議該委會上屆會議通過之對華應急援助，應即起運，在暫行劃作救濟中國之三百五十萬美元當中，有一百萬係作立即救濟之用者。

## 東北請願團談話

（上接一版）「本團以東北局勢危急，受東北全體同胞付託，代表當京請願。吉林省參議會議長畢澤宇，遼北省參議會議長林鄉山，本約定同來，因長春四平交通梗阻殺行，旋由吉林省旅瀋同鄉會，推舉田雨時先生代表吉長民衆，共同赴京請願，原定上月廿七日到京，因飛機障礙就擱，頃始抵滬。關於東北情勢之嚴重，及其挽救之道，京滬之東北同鄉及諸耆老，已對各方有確切之表示，果能立即增派大軍，當可挽救，如再延誤，勢必不保，則將百年難復，不僅危及華北抑且動搖國本，世界和平，亦必遭受更嚴重之威脅。適於本團離瀋南來途中，一面得悉東北戰況益趨惡化，一面聞及中央即將增援，但時機迫切，必須爭取時間，立見事實，方克有濟，本團定於今日夜車即行晉京，謁見主席及有關當局，並與各方共商一切。滬市爲我全國輿論重心，甚望各界同胞及新聞界，多賜援助，喚起國人對於東北局勢之重視，以期羣策羣力，共挽狂危，至所禱盼。」

## 孫副主席在台談話

對美記者歪曲報道 認爲應予嚴正駁斥

〔本報台北一日電〕孫副主席本日上午十時在省黨部招待記者，據談稱：過去有少數美國新聞記者來台，不從政府及參議會方面探訪，僅從一二仇視政府人物方面獲取資料，作歪曲報道，謂台胞希望脫離中國，受人託管，此種挑撥離間，不符事實宣傳，純爲國際共黨陰謀，應嚴正駁斥。繼謂：我國技術人員接收台灣工業，不僅勝任愉快，且在技術上有新的改良與貢獻。據業估計，復興台灣約需美金一億元，此項資金，如擬具詳盡辦法，可向美國進出口銀行借貸。對國大開會，渠認爲不致延期。最後對中蘇邦交談稱：中蘇邦交本不應有問題，因中國始終遵守中蘇友好同盟條約，惟過去拆遷東北工廠，拒絕我軍在大連登陸，以及將所繳關東軍武器移交共匪等行爲，均彰彰在人耳目，不無遺憾。

## 中訓團十週年紀念

在京同學開慶祝會 蔣兼團長親臨訓勉

〔本報南京一日電〕一日爲中央訓練團成立十週年紀念，全體在京同學均於上午赴孝陵衛中訓團參加慶祝大會，共到同學一千四百餘人，蔣兼團長親臨致訓，語多勗勉，略謂本團成立十載，畢業同學爲數甚衆，皆能努力報國，完成抗戰勝利，實爲革命史上一大功績，惟當前共匪叛亂，生命塗炭，各同學應朝夕警惕，發揮革命精神，奮鬥犧牲，戡平內亂，建立三民主義富強康樂之國家等語，對同學期望之殷切，溢於言表，各同學聆訓後，無不感動。旋進行討論提案，當通過加強同學組織一案，各同學發言頗爲踴躍，十二時聚餐，並有遊藝表演多種。

## 雷諾探險隊 今自美飛華

〔聯合社芝加哥廿九日電〕著名鋼筆巨商雷諾，今日率領科學家一批，乘坐特別裝置之C—87型四引擎機「探險者」號，由環球飛行家與森駕駛，自此間市立機場啓程，赴中國探測喬俄穆石山高度，該機今夜將在加州棕櫚溫泉着陸，然後於二日作最後檢查機身與配備後起飛，取道檀香山，威克島，琉球，及東京而至上海。同行者計：飛行技師森里，無綫電管理員西爾，波士頓科學博物院院長華修朋，麻州工藝學院航空工程教授萊凱，及俄亥俄州立大學地質學教授高爾斯威特等人，泛加德律師李里將任探測團秘書，前駐華特使馬歇爾助理揚帝將少校則任聯絡員。

## 輪船客貨運費 昨起增加五成

〔本報訊〕輪船客貨運費，曾經輪業公會議定，交通部核准，於三月一日起增加百分之三十三，但近日物價波動甚烈，以致照原議已無法彌補，輪業公會即於廿九晚召集緊急會議，當晚即以長途電話向交通部請示，經核准改爲增加百分之五十，昨日起已實行。在去冬滬津綫冰河費百分之三十，同時取消，長江淺水費，因尙未至大水時期，故繼續維持。

## 監院談話會決定 調查京米市詳情

〔中央社南京一日電〕近數日京市米市場情形混亂，引起監院諸監委之注意，一日監委談話會中，杜光塤委員曾提出此問題，經交換意見後推定杜光塤，劉士篤三委員，及監院調查專員張目衆負責調查近日米市詳情，並擬向有關機關徵詢改善辦法。

## 蘇錫杭州物價續跌

〔本報蘇州一日電〕此間食糧市況，因買心看短，一致下跌，食米各檔普遍下跌五萬至十萬元不等，門售上白米價每担二七〇萬元，麵粉掉勢頁廣，現貨一二四萬元，較上日低十四萬元，其他食油，小麥，五洋等均趨平疲。

〔本報無錫一日電〕今日此間物價全面下跌，白粳二五二萬四，白元二五三萬四，羊秈二五三萬四，埠秈二四四萬四，粳稻一二二萬二，元稻一一一萬五，小麥二九五萬，白麥三〇五萬，麵粉一一三萬三，豆油五三〇萬，棉紗六一六〇萬。

〔本報南通一日電〕棉花報疲，每担下跌五十萬，紗亦軟，紅再漲每担十萬元，食米自由買賣，今三〇萬，五洋捲烟稍軟，然各物上漲率，上月已逾一倍。又省府頃派督員五十名，將於日內來通，執行市場不法行爲之制裁。

〔本報杭州一日電〕杭市週日米價轉疲，今日白米已跌進二百卅萬，人心看低。

〔本報蕪湖一日電〕蕪米市經數日混亂，價曾昂至二八〇萬，旋因滬價下跌，刻已僅二四〇萬。楊續蕪專員近召集米業人士，商定調查蕪米廠暨坊存糧數量，並規定蕪米價應嚴格執行低於京滬米價百分之二十，蕪市零售價值可高於躉售價百分之七，爲執行上項決議，將由蕪地黨政軍及參議會商會，組成糧調會主持。

〔本報蚌埠一日電〕兩雪連朝，雜糧市場停頓，一日放晴，大漲小西，小麥每担五百七十萬元，花麥六百萬元，黃豆四百卌五萬元，麵粉黑市猖獗，每袋百五十萬元。

〔本報濟南一日電〕此間物價暴漲，有增無已，頭等麵粉價每袋爲一五八萬，暗市已至一八〇萬，廿支本質細蜘蛛紗八千萬一件，煤油一八〇〇萬一大桶，各報因不堪負担，今起價格亦調整爲對開九千元，四開六千元一份。

## 穗市配售食米 可能提前實施

〔本報廣州一日電〕粵田糧處長黃榮勛頃公畢由京返穗，據語記者稱：此次五大城市配糧會議，原定穗四月一日開始，准粵糧價上漲，可能提前實施，待歐陽市長返穗，即可決定。氏並稱：糧部對平抑粵糧價辦法，已有指示，刻湘桂米已源源運粵，民食當可無虞。

〔本報廣州一日電〕據調查：該地米價連日報跌，現中米每百司斤僅一六二萬，故不少運穗應市。

## 湯恩伯視察 京滬路沿綫

〔本報鎮江一日電〕陸軍副總司令湯恩伯，於一日晨九時半偕同美軍顧問團一行廿餘人，由京乘專車抵鎮。下車後，即由省主席王懋功陪同赴七里甸參觀察新兵生活及營房各項設施，並至江邊「虹嘯」部隊慰問該部官員後，復應王主席邀，往卅五標蘇省地方行政幹訓團參觀一週，行前曾至金山寺遊覽，於十二時卅分仍乘原車續赴常，錫，蘇等地視察。

〔本報無錫一日電〕陸軍副總司令湯恩伯，今日午後三時陪同美駐華軍事顧問由京來錫，於下車後逕赴梅園探梅，並遊黿太湖風景區黿頭渚，蠡園等處，傍晚始返城。

〔本報武進一日電〕陸軍副總司令湯恩伯氏，今日下午二時由京乘專車蒞常，隨行有美軍顧問團少將組長開爾與等五員，隨員一行十餘人，武軍政各機關首長聞訊，咸至車站盛大歡迎，湯下車後，即分乘汽車，直赴中山門內大東營房巡視一週，旋即赴城區市街兜行一轉，即匆返車站，隨行之間，對當地治安暨工商情形，向翁縣長作簡略詢問，旋即與送行者一一握別，三時開車轉赴無錫。

〔本報蘇州一日電〕湯恩伯偕美軍事顧問團等一行，原定一日蒞蘇視察，本省黨政各首長均已準備赴車站歡迎，旋悉湯氏等抵錫後決逗留一宿，改定二日晨來蘇。

## 浙平湖等地清鄉

〔本報杭州一日電〕爲確保京滬杭三角地區之絕對安全，蘇浙兩省防範極嚴，本省平湖縣等地今起展開澈底清鄉，以杜絕奸宄活動。

## 馬尼剌華僑攤販 數十處仍准營業

陳質平公使將繼續交涉

〔聯合社馬尼剌一日電〕菲律賓總統府今日宣布，馬尼剌市立商場附近華僑攤販七十七處，准繼續營業，此乃中國外交人員與菲當局接洽之結果。先是，市長方特曾命華僑攤販遷出該區，此項命令現仍有效，但將延期執行，以待中國公使陳質平自碧瑤返馬尼剌交涉。華僑在市立商場設攤之可能性，依然存在，因擺甚仍有兩百處空缺，設攤法律規定僑無非人申請設攤，得由外國人遞補。

## 虐殺華工及戰俘 三日人判處絞刑

〔中央社橫濱一日電〕中美聯合軍事委員會，一日將虐殺中國工人與戰俘四三一名之日人三名，判處絞刑。又其他三人因虐待戰俘及工人，一判無期徒刑，二名判廿年禁錮勞役，一名無罪開釋。此七人均係由委員會於橫濱軍事法庭審判者，其被控理由爲虐待秋田縣中山勞工營之戰俘及苦工，審判時進行三個月，檢察官提出證明，其九八一名華工於十個月之期間內因遭受虐待，營養不足，死亡四三一人，勞工中包括日軍於一九四四至一九四五年間自青島運經日本充當銅礦，煤礦礦工之戰俘，日本投降前，計有華工集中營四十三所，中山集中營之死亡率爲百分之四十二，居第三位，死亡率最高者爲爵崎集中營，一年期間因飢餓虐待而死亡之華工達百分之五十二。本日被判死刑之三人，均爲中山集中營之衛兵，經常殘酷虐待華工。

## 滇川康邊務當局 決定治夷胞方案

將設屯墾局組隊訓練

〔本報昆明一日電〕滇川康三省邊區夷胞約三千餘萬人，其中不乏精壯之士，槍彈充備，武力充實，頃悉：三省邊務主管當局已決定治夷方案，設置西南屯墾局，組編屯墾隊，授以新式訓練，一旦有事，即成勁旅，一固邊防。

## 無錫憲兵換防 軍警稽查處撤銷

〔本報無錫一日電〕駐錫憲兵第九團奉命調駐上海，已由駐京第一團來錫接防，九團定二日赴滬，又軍警稽查處亦已撤銷。

## 中英無綫電話 四日正式開放

〔中央社南京一日電〕電信總局息：中英無綫電話自本年初開始試驗以來，成績甚佳，現已決定自三月四日起正式開放，我國暫以上海及南京兩地爲限，英方暫以不列顛及北愛爾蘭爲限，開放通話時間暫定每日下午五時半至下午七時半（格林威治九時三十分至十一時三十分），星期日停止通話，價目訂定起首三分鐘爲三十六金法郎（每法郎現合國幣四八五〇〇元），共合國幣一七四六〇〇〇〇元，逾時每一分鐘爲十二金法郎，合國幣五八二〇〇〇元，銷號費二·四金法郎，合國幣一一六四〇〇〇元。開放通話儀式將於三月四日下午五時三十分在上海舉行，由吳市長與倫敦市長通話，英國駐華大使施諦文氏與我國駐英大使鄭天錫氏通話，並由上海電信局長與倫敦郵電部無綫電電信局長通話。

## 台實行旅客登記

出入省境須領證書

〔中央社台北一日電〕台省今起實行出入境旅客登記，規定出入境之軍人登記由憲兵核查，非軍人登記則由警察機關核查，出入省境旅客均須憑國民身份證或其他證明文件，填領出入境證明書。台省當局並規定，自一日起，憲警不得檢查旅客行李及貨物，此項檢查工作，應由海關執行，惟倘遇有可疑之旅客或行李時，憲警得會同海關執行查閱。

## 台灣鋁業公司 專門煉鋁軋鋁

與經營鋁礦不相關

〔本報南京一日電〕經濟部息：台灣原不產鋁礦，日人統制台灣時，曾在高雄等處設有煉鋁廠兩所，係由南洋及中國輸入鋁礦，提煉氧化鋁，再煉成鋁錠，並不礦製鋁品，自我國接收該廠後，交由資委會經營，其中有一廠在戰時被炸甚烈，特先經營高雄一廠，即爲台灣鋁業公司，其原有設備，經計每年可產氧化鋁三萬噸，鋁錠約一萬餘噸，該公司前與美國雷諾金屬公司訂約合辦，專爲煉鋁及軋鋁，與經營鋁礦一事無關。

## 國外寄來包裹 速辦領證手續

滬郵局積存逾八千件

〔中央社南京一日電〕據輸入管理委員會第三號公告，自三十六年九月三十日以後，國外寄來包裹，必須憑輸入許可證投遞，無證者由海關沒收充公，現悉：上海郵局積存無證國際進口包裹已逾八千件，處理極爲困難，各界人士爲有國外寄來之包裹務請從速辦理許可證手續，在領取許可證手續未辦妥前，請轉告國外友人，暫緩交郵寄遞。

## 要聞簡報

▲南京電 下關京滬路局貨運服務所倉庫，一日下午二時許失慎起火，倉內存貨白報紙厚草紙及顏料數十包大部焚燬。

▲本市訊 聯合國遠東經濟委員會執行助理蔡恩，近赴成功湖聯合國總部公幹已畢，上週六（廿八日）返抵上海。

▲本報北平電 第卅四集團軍軍法處少將處長袁世顏貪污有據，軍事當局令憲兵十九團將袁逮捕，正偵訊中。

▲本報杭州電 浙省鐵工廠一日正式成立股份有限公司，該廠現全部官營，資金一百億，雷法章任董事長，戴顯彰任廠長。

▲本報蘭州電 劉主席巡視甘南公畢，於廿九日晚返抵省垣。

▲本報蘭州電 青年軍二〇三師師長羅華因調職，遺缺由陳緝熙升任。

▲本報太原電 晉推定省參議長王懷明等四人，赴京籲賑。

▲本報西安電 西安市參議會第二次大會，一日晨十時正式揭幕，會期預定三日。

▲烟台電 中央銀行烟台分行業已籌備就緒，一日正式開幕。


同胞用國貨 人人有工做 大家用國貨 國強民亦富

服用國貨 挽回利權

服用國貨 安定民生

鵝牌咖啡茶 三星牌糖菓 到處有售
上海三星糖菓餅乾廠無限公司 地址民國路八四八號至五六號 電話八八五五三

全國各埠均有出售 雨衣 RAINCOAT FAST COLOUR

國貨 帆船牌木紗 信孚行出品 上海南京西路五九一弄一四九號

關勒銘 保用金筆 廿年信譽 國貨首創 眞金筆尖 終身保用 到處有售

康福

上海市市民服用國貨協會 第一次聯合國貨廠商宣傳週

服用國貨

新聞電台 週波960 電話97191 ▲三月二日（滬劇）中午12—下午12 精商筱快樂劇團擔任一週報告（下午九時起滬議長親臨演講）
丁是娥 王別醒 汪秀英 陳美英 筱小月珍 解洪元 顧今才 卜文英 王盤聲 邵濱孫 筱文韻 楊美梅 趙春芳 王雅琴 孔嘉賓 范雪芳 筱文濱 楊敬文 趙霞鳴 王筱新 石筱英 秦志洪 筱愛琴 楊素娟 蔣鳴岐

新聞電台 週波960 電話97191 ▲三月三日（雜曲）◀雲福劇團▶ ◀雨友劇團▶（以筆劃爲序）
12—2 江淮戲 2—4 改良蘇灘 4—6 常錫文戲 6—8 甬劇 8—10 女子什錦 10—12 北京滑稽

天聲電台 週波1280 電話31637 ▲三月四日（越劇）（姓名以筆劃爲序）
王艷霞 王文娟 尹樹春 尹筱芳 白牡丹 吳筱樓 邢湘麟 呂瑞英 竺水招 周寶奎 金翠鳳 范瑞娟 吳少鵬 姚素貞 徐天紅 徐玉蘭 畢春芳 袁香娟 陸錦花 高劍琳 陳蘭芳 陳佩君 陳月娥 許金彩 戚雅仙 馮文錦 傅全香 傅小香 焦月娥 張雲霞 程鳳仙 張桂鳳 張茵 賈靈鳳 筱傅全香 筱鳳娟 筱艷芳 筱水招 筱桂芳 筱黛英 趙雅麟 謝素雲 錢妙花 應菊芬 魏鳳娟 魏蘭芳 屠笑飛 章飛飛 徐春鳳

凱旋電台 週波860 電話95918 ▲三月五日（歌星會串）12—3 何海天樂隊伴奏（姓名以筆劃爲序）

凱旋電台 週波860 電話95918 ▲三月六日 12—4 4—124 63—85 三民社 85—126 爵士社 筱快樂劇團（平劇）原子劇團 話劇
特請 名伶 名票 名媛 名花

上海電台 週波1390 電話22663 ▲三月七日 12—12 彈詞評話名家大會串

SMART 司麥脫襯衫

大吉被單 三星棉鐵廠 南京路石路西 電話九四八三〇

勤興紡織襯衫廠榮譽出品 黑貓牌 米鼠牌 蘇紗汗衫 絲光線襪 地址 漢口路二六四號 電話九四八六八

鐘牌414毛巾 一經試用 保證滿意 中國萃衆製造公司出品

五洲固本皂 人人稱讚好 五洲固本廠出品

大佳棉織染織廠股份有限公司 大佳 貨高一等 與衆不同 龍鳳被單 上海台灣路十九弄四號 電話九〇三三八

三角牌毛巾 人人愛用，深入民間 試觀各界所用毛巾，不約而同，皆喜用三角牌毛巾，蓋因柔軟潔白，雅麗共賞，而且堅牢耐用，故人人歡喜，輾轉傳流，得以深入民間也 三友實業社啓

# 范登堡出席參院辯護 援歐數額不容削減
## 援華援希土案即將付審查
### 美衆院外委會要求領導世界抵禦赤化

〔本報訊〕紐約一日廣播：華盛頓訊，參院主席范登堡今日力促參院通過歐洲復興計劃，認爲此項努力足以在第三次世界大戰發生之前，先行加以阻止，而成爲未來百年歷史之轉捩點。此項立法，旨在爲自由世界之自由人民，謀取和平與穩定。渠主張通過援歐計劃第一年之費用爲五十三億美元，不應加以削減，因削減之後，其成功之可能性將見減少。凡事務求澈底，不應躊躇不決。蘇聯之阻撓，使援歐計劃之前途不無障礙，但美國必須竭盡所能，將世界自危險中解救出來。范氏並稱，美國對拉丁美洲，中國及希土等國，亦負有援助之責任，必須在本屆議會中加以商討云。

〔路透社倫敦一日電〕美國消息靈通方面稱：美國於本月底即可批准馬歇爾援歐方案。參衆兩院在四個星期內必可最後通過該案，然方案若於三月卅一日通過，物資之自美開始運歐當在數月以後。同時此間權威方面預料三月初美國經濟政策之檢討，將因馬歇爾方案之即將實現而變更其基礎。

〔中央社華盛頓廿九日合衆電〕美衆院外交委員會頃要求美國領導保衛「非共產黨世界」，俾其免於蘇聯共產黨之害，否則美國將面臨全世界之「暴力革命」。該委員會發表之長篇報告，題名「共產主義之世界戰略與戰術」。該報告認爲蘇聯政策之結論如下：㈠共產黨有一種目的，即世界革命；㈡彼等認爲此項革命將爲暴力革命；㈢彼等不承認今後和平可以維持，彼等期待另一次大戰。該報告稱，共產黨參加「極端民主集團」時，則彼等以卑鄙手段，利用此種集團以達其目的，並滲進工人團體。該委員會主席爲俄亥俄州共和黨鮑爾敦，此項報告係於「共和黨宣言」一百週年日發表者。該報告認爲預防全球赤化，應發力建立經濟鞏固之集團，以美國爲領導者，包括西歐，中國，近東及西半球。

# 法總理請人民提高警覺 堅守歐最後堡壘
### 金融措施未能收效危機潛伏

〔路透社巴黎廿九日電〕許曼總理頃向人民共和黨全國委員會發表演說，謂法國就軍事術語言，已告落後，時間已不容再失。渠謂法國乃文明的最後堡壘，另行佈置一鐵幕以保障法國之安全，尙嫌未足，目前處處不安，隨時可發生任何事件，國內或國外均不能肯定的可以避免任何發展。我們不可過於悲觀，亦不可妄自揣測。我們應注意國界以外的發展，但亦不可僅以蘇聯判斷歐洲事務。吾人在法國應恢復國家之福利，吾人如能建立社會和平及公理，將爲對於共產主義最有效的反對。人民共和黨全國委員會並通過決議案，譴責普拉格之政變，斥之爲反對民主而設立少數人的獨裁。全國委員會另又通過一次議案，擁護許曼之奮力復興法國經濟，遏制物價之上漲。

〔聯合社巴黎一日電〕此間許多觀察家咸預測，政府如不能於十五日之內壓平物價，則共黨又將引起工潮。截至現在爲止，休曼內閣所行金融措施方案，並未能收遏止物價漲風之效。美法人士並均相信，法國所有美金消耗日甚，馬歇爾計劃又須遲至四月一日以後實施，誠恐遠水近火，不及挽救工人要求增加工資所將引起之危局。三月開始以來，此種危機似已在逐漸形成。

## 義總理抨擊共黨
### 全國電台職工罷工

〔合衆社羅馬廿九日電〕加斯貝利總理頃告天主教黨徒二萬人稱，必須在四月大選中擊敗共產主義，否則吾人將不能再度在義大利投票矣。加氏此言係關於義共黨最猛烈之攻擊。數小時後，義全國電台均寂然無聲，蓋三千技術人員已聽從共黨控制之工會命令罷工也。彼等要求每年領十四個月薪金。加氏抨擊義大利共黨，謂其建立行動隊，一如支持捷克政變之所爲。據稱，捷克事件證實吾人之危機，但吾人認爲事變非在一區一地發生，而在各地發生。渠批評共黨首領陶格里亞蒂，當陶氏曾抗議加氏某次演說，稱之爲挑戰。渠當稱，捷克即是渠所抨擊之一例。國防部長法特基尼蒂同時警告武裝部隊稱，大選期內不准在軍隊內進行政治宣傳工作。

## 芬蘭保守黨 拒絕蘇建議

〔本報訊〕倫敦一日廣播：芬蘭保守黨宣佈，該黨國會議員決定設法勸促政府拒絕史達林所提蘇芬締結軍事協定之建議。

〔聯合社芬京一日電〕各大政黨今日已開始討論蘇聯總理史達林要求締結蘇芬友好互助條約問題，其最後決定聞將於星期三提交總統。巴西基維總統週末會與親蘇之社會統一黨領袖古洛晤談，據消息靈通人士稱，總統贊成簽訂該項條約。共黨與社會統一黨合組之人民民主同盟執委會今晚亦將開會商議，屆時總理貝卡拉當親自出席。

〔聯合社瑞典京城廿九日電〕芬蘭社民黨議員法吉霍姆今夜在此暗示，芬蘭最近時局演變，可能導致政府改組。據稱，蘇聯提議中雖不致發現有如對蘇密切協議若干國家目前之大變，但局勢演變結果，政府之改組可以想像。

## 反蘇傳單發現 芬京謠諑孔多

〔路透社赫爾莘基廿九日電〕此間今日發見反蘇聯及史達林之傳單，警察對其來源正偵查中。傳單內有云，「我國今祗有名義上的獨立，國家大事竟由莫斯科代爲決定，此種狀態務必迅速結束之。史達林從未忘卻其戰時的諾言，即地面上的芬人務必加以消滅，他已開始實行此等諾言矣。」此間謠言甚衆，一說蘇聯國旗已高懸芬國會之外，其實此乃世界溜冰比賽在此舉行所懸各國國旗之一。又傳蘇駐芬公使厥伏能柯夫已要求芬蘭當局提出芬陸軍現役軍官之全部名單，官方對此說尚不能證實，政府將有公報發表。

## 阻蘇擴展勢力
### 英報主採取行動

〔本報訊〕倫敦一日廣播：此間報紙今日幾一致主張採取行動，藉以阻止蘇聯之擴張。右翼與左翼溫和派之社論，論調頗屬相似。保守黨之「每日記實報」稱，「美國應對蘇聯明白表示，若蘇聯再向歐洲推進一步，則原子彈即將大量在蘇聯降落。」工黨機關報「每日先驅報」以「和平抑戰爭」爲題，發表社論謂，「蘇聯之政策係惡劣的，切不可加以疏忽，但西歐民主國家不應以預料衝突即將來臨爲滿足，而仍應努力設法使蘇聯參加全世界之合作，猶如聯合國憲章所規定者」。保守黨之「每日郵報」力促加緊推進歐洲復興計劃，並與美國簽訂經濟及軍事協定。

## 對弗朗哥西班牙 美態度在轉變中
### 西可能獲貸款二億美元

〔本報訊〕倫敦一日廣播：西班牙反弗朗哥共和派人士今日宣稱，美國對弗朗哥西班牙之態度在轉變中，據謂，弗朗哥自信必能自美國私人銀行方面借得二億美元，銀行代表團一行即將在兩星期內離西赴美，商討借款事宜。並稱，美國態度之改變，乃恐弗朗哥一旦垮台，親共之政權即將代之而起也。

# 美軍司令霍奇將軍宣布 南韓定「五九」普選
### 漢城東京隆重紀念「三一」節

〔本報訊〕紐約一日廣播：漢城訊，今日朝鮮南部美軍司令霍奇宣佈，美佔區定於本月九日舉行普選，由此可知朝鮮委員會原擬分區舉行選舉之辦法，已予放棄。

〔聯合社漢城一日電〕朝鮮南部美軍司令霍奇今日宣佈定於本月九日在聯合國機構監督下辦理普選，以推舉代表組織政府。屆時投票情形將由民主各國密切監視，俾向全世界確實表明朝鮮已接受其責任，且擬在國家集團中取得其正當地位。

〔新亞社漢城一日電〕本日爲韓國三一革命運動紀念日，漢城體育場於上午十一時已集合學生，青年及市民十萬餘人，舉行隆重之紀念儀式，到有霍奇將軍，軍政長官希密特少將，李承晚及各黨代表。

〔合衆社東京一日電〕居住日本久受日人壓迫之朝鮮僑民，今日結隊慶祝朝鮮國慶。日皇宮前有巨大示威遊行，彼等不顧細雨微霏歌唱歡笑，遊行東京各主要大街。

## 莫斯科廣播 北韓未成立政府

〔路透社倫敦一日電〕莫斯科電台稱，北韓人民議會主席團主席金多朋（譯音），否認在北韓已建立獨立國之說，金氏指美報記者所傳北韓成立人民民主國之說，乃具有挑撥作用的揑造消息，以掩飾南韓及人民之行動及美軍當局使南韓與北韓脫離，另建美國卵翼下反動政府的努力。

## 美商務部頒布 新出口條例
### 使美物資不致流入東歐

〔聯合社華盛頓廿九日電〕商務部國際貿易局今日頒布出口新條例規定：㈠輸歐貨物，價值在一百元以上者，無論此項貨物美國國內是否短少，均須領取許可證。㈡國內供應短少之出口貨，依「競爭價格」輸往任何外國，得發給出口許可證。定價倘若太高，不發給證書。新條例旨在支持援歐計劃，並使美國重要貨物不輸往蘇聯勢力下之東歐，而轉移目標於西歐各國。

# 美國務院政策委會主席 凱寧抵日晤麥帥
### 會談可能涉及中國問題

〔中央社東京一日電〕美國務院政策委員會主席凱寧，今日上午五時十五分抵此，與麥帥會商。凱寧稱：彼於返美前，擬遊朝鮮，菲律賓，並擬赴中國一行。凱寧可望於此間停留數日，今日中午與麥帥共進午餐。凱寧之使命，仍無所聞，彼係於麥帥公開宣佈其不能返美後，由國務卿馬歇爾派來，證明其意見者。一般相信，麥帥與凱寧之會談，可能涉及中國問題，關於該問題，國會將徵求麥帥之意見。按凱寧爲美國務院主要政策製定者之一，曾信渠爲署名「先生」一文之作者，此關於蘇聯之論文，曾載於生活雜誌中，彼亦被認爲對美國對蘇之更堅確政策，當負一部份責任。

〔合衆社東京一日電〕凱寧告合衆社記者稱，渠主要之任務，在研究日本之局勢。

## 十年內將有戰爭
### 美民意測驗

〔中央社紐約廿九日電〕捷克，巴勒斯坦，朝鮮與其他國家之種種事件，已相當引起各報之注意。歐亞上空之外交陰霾日益濃密，但美國選民間對另一世界戰爭之恐懼心理，並未十分增長。據蓋洛普民意測驗結果，美國選民認爲美國將於十年內被捲入另一次大戰者之比例，仍與去年八月間測驗所得者同。因去年八月參加測驗之選民，百分之五十三認爲美國將於十年內被捲入另一次大戰，而此次仍如是觀者則爲百分之五十四。蓋洛普民意測驗顯示蘇聯之指控美國在策動戰爭，以及華萊士之亦作此論，美國人認爲並無根據。測驗又顯示戰爭乃無可避免者，極大多數皆相信負責發動另一次大戰之國家，將爲蘇聯而非美國。

## 蔣廷黻在聯合國 向亞洲廣播
### 呼籲增強聯合國力量

〔本報訊〕紐約一日廣播：成功湖訊，自三月份起，中國代表蔣廷黻輪值爲安理會主席。今夜蔣氏就聯合國問題在聯合國電台向亞洲發表廣播演說，聲稱吾人之時代爲民主政治時代，所有人民對聯合國之將來，必須採取現實觀點。吾人對聯合國前途不應悲觀亦不應過份樂觀，爲人類之和平與安全，必須努力增強聯合國之力量。

## 英國會辯論 國防問題
### 保守黨反對裁軍

〔聯合社倫敦廿九日電〕國會因保守黨批評工黨政府繼續裁軍政策甚烈，現定明日討論國防問題，屆時保守黨副總裁艾登將提出修正案，聲明「英國國防缺乏詳盡及適合時代之調整控制，殊足令人憂慮」。辯論激烈定可預卜。政府國防計劃規定，全國軍隊應在一九四九年三月以前，減至七十一萬六千人，目前兵力爲九十四萬二千人，一年前則爲一百四十二萬七千人。此外，並擬削減本年軍費八億九千九百萬鎊爲六億九千二百萬鎊。

## 日戰犯鈴木 朦騙了胡霖
### 主張使略中國偏說同情

〔中央社東京一日電〕遠東國際軍事法庭檢察處，今於戰犯審訊開庭時，抨擊被告證人大公報總經理兼發行人胡霖所述之可信程度及證據價值。檢察處稱，胡氏保延被控之鈴木貞一之朦騙，因是胡氏之作證，並無價值。胡霖係我國代表被控日本戰爭嫌犯辯護之第一人，渠係以書面文件作證，此項書面文件，經由被告辯護律師，於去歲十二月提出，作爲證據。胡氏爲鈴木辯護稱，鈴木爲「中國之友」並極同情國民黨，及在蔣主席領導下之中國政府，鈴木早在一九二九年即主張日本應促使蔣委員長及張學良少帥合作，以使中國團結一致，最後數年中日關係惡化至嚴重程度時，鈴木對於中日合作之態度，仍未改變。加拿大檢察官諾蘭於宣讀對於鈴木案件之個人總控訴書時告軍事法庭謂，鈴木「朦騙」胡氏，使其不知日軍之眞正政策。日軍明白宣佈之目的，爲最後瓦解國民黨及完全統治中國，所謂鈴木之同情國民黨，及在蔣主席領導下之中國政府，實爲「詭計」。

## 葉門國內戰
### 該國首都被圍

〔路透社開羅廿九日電〕傳葉門故王雅亞之長子阿美德，電告其在巴黎之弟阿勃杜拉，謂其部下軍隊已將國都蘇那包圍。阿美德在葉門南部山中自立爲王，以抗雅亞死後自立爲王之大地主魏齊爾。聞大部份葉門軍隊，多投奔阿美德。

## 美蘇租借談判 已有若干進展

〔合衆社華盛頓一日電〕國務院報告，美蘇關於一百十二億九千七百萬元租借法案之談判，近日內已有若干進展。公報中稱，雖不能企望成立協定，然確有成立協議之可能。蘇聯已建議購買租借法案項下之自由艇，故關於船隻部份已成立部份之協定。

## 蒙帥將應邀訪比

〔聯合社倫敦廿九日電〕陸軍部今夜宣布：參謀總長蒙哥馬利應比政府之邀，定於本月卅一日至四月二日訪問該國視察軍隊。

# 世界食米會議・我當選副主席
### 出席代表共計十五國

〔聯合社碧瑤一日電〕聯合國糧農機構發起之世界食米會議今晨在此正式開幕，由菲律賓副總統兼外長季里諾親臨主持，出席代表共計十五國，包括最近抵此之星比亞，澳洲，墨西哥及巴基斯坦等國代表在內。據印度代表團長克里希納瓦米稱，暹羅代表明日可望趕到。大會除公推菲律賓代表團長艾里柴爾特坦任主席外，並一致選舉中國代表團長謝澄平爲副主席，越南代表亞里齊亞尼爲第二副主席。謝氏旋即發表演說，謂深感達到美國故羅斯福總統免於匱乏之最高理想較諸從前愈益迫切。

# 捷內閣召開會議
## 討論增強實力維持安全
### 保證推行農業改革計劃

〔路透社普拉格一日電〕捷克新內閣將於明日召開首次會議，議程將包括研究工會運動及共黨農民大會之建議等，此外對於加強國內安全實力之方案，亦在討論之列。戈德華總理今日向十萬人之農民大會致辭，聲言擁有土地在五十頃以上者，將立即開始分配，使成耕者之財產。但稱捷克不致推行蘇聯之集體農場制度。戈氏致辭畢，民衆高聲歡呼。無黨派之國防長史伏波達繼戈德華之後致辭，表示捷克繼續忠於蘇聯及其他盟邦，渠於致辭畢，請羣衆再向貝奈斯總統歡呼，全場歡聲雷動。農長杜利斯謂，全國現有曳引機六千架，兩年計劃完成後，可增爲一萬三千架，五年計劃完成後，可增爲三萬五千架。渠並曰，稅制改革實行後，可使百分之七十之農民免除捐稅。大會閉幕時全場齊唱國歌。

### 馬薩里克談話

〔路透社普拉格廿九日電〕捷克之無黨派外長馬薩利克今日接見一法國記者，發表政潮發生後第一次之公開談話。渠云，捷克民族根本爲民主民族，將繼續保持此等特性。此次政潮係由抱有錯誤觀念，以爲可以不與共黨合作甚至反對共黨而治國者所引起。今政潮已依民主合憲的方法而解決。被詢及渠個人在此次危機中之地位時，馬薩利克表示，渠始終與人民同一行動，今後仍當保持此一態度。渠係本於民主觀念而參加政府，今後當繼續爲新民主服務。述及德國問題時，馬氏表示捷克乃德國鄰邦，對於德國問題有深切之了解。新政府與全國人民莫不一致認識德國問題之危險。然捷克乃愛好和平之民族，決不願歐洲分裂爲兩大對立陣營。

## 捷政變動機
### 由於內部原因成份較多

〔路透社普拉格廿九日電〕此間許多西方外交家皆信捷克之危機，內部原因之成份較多，由於蘇聯之急欲鞏固其同盟系統之原因較少。此項意見因數日來捷克政治家之聲明，及上週全斯拉夫委員會中之宣言而益明。捷外次克萊門蒂斯曾告共黨機關報人道報之記者曰，捷克新外交政策之第一目標，爲完成其盟約系統，尤其是與保羅兩國締結盟約。昨日全斯拉夫委員會末次大會通過之決議案，亦述及斯拉夫國間與羅匈締結堅固盟約之需要。

## 危向英抗議
### 兩國有絕交可能
### 英軍開抵貝利資

〔路透社倫敦一日電〕英外部發言人透露危地瑪拉政府業於上週五向英駐該國公使提出照會，正式抗議英派艦及軍隊赴英領宏都拉斯之貝利資。

〔路透社貝利資廿九日電〕載運格洛斯特步兵營隊來宏都拉斯增防之英萬噸巡洋艦「特凡郡」號，星期一晨可以駛抵此間。

〔路透社貝利資一日電〕據悉：危地瑪拉國會今日開會時，將決定是否與英國斷絕外交關係，並切斷對英之糧食供應。學生同時定於今日在危地瑪拉城舉行反英示威。

## 美大選預測

塔虎脫說・共和黨將獲勝・民主黨將不擁護杜魯門・

〔合衆社克里夫蘭廿九日電〕參議員塔虎脫廿九日預料十一月大選，共和黨甚易獲勝，因民主黨有第三黨之分裂，因南部民主黨揚言背叛也。渠又謂第三黨將吸收共產黨左翼之選票，而南部諸州則反對杜魯門總統之行動，將削弱民主黨。

〔合衆社華盛頓廿九日電〕一南部民主黨參議員廿九日率直預料，今年七月在費城舉行之民主黨全國大會，不致提名杜魯門爲總統候選人。與此同時參議員將以延擱議事政策，打消總統之種族權利方案。

〔合衆社華盛頓廿九日電〕若干方面曾認爲參議院主席范登堡，將出人意料由共和黨提名爲總統候選人。但渠廿九日稱，渠雖不擬由初選名單中將彼之名字除去，但對此事並無任何興趣。

## 埃拒英建議
### 使蘇丹「蘇丹化」

〔路透社開羅廿九日電〕權威方面息：埃及內閣業已拒絕英國所提使蘇丹「蘇丹化」之建議。

# 赫爾回憶錄 (七三)

北美報業聯合會版權所有 本報編譯室

### 嚴峻不一定是妥善的手段

一九四四年九月，當總統決定與邱吉爾首相會晤，舉行第二次魁貝克會議時，他問我，是否我願隨他同往參加。那時我正身體欠佳，而鄧巴頓橡樹會議又正在進行中，所以我回答他說，我想留在華盛頓，但他如需要我時，我當即可抽身前去。

在會議將舉行前不久，總統正被迫須讓財長摩根韜隨同前往參加。摩根韜和他的友人們多時來曾在草擬一個處置戰後德國的苛刻的計劃，而憤於德國暴行的那些團體的領袖們要求總統，邀摩根韜同去魁貝克，提出他對處置德國的計劃。

總統自己有這種見解，覺得德國人民整體應該給予他們一個永矢勿忘的教訓。一九四四年八月廿六日，他曾有一個很長的備忘錄給陸長史汀生，送給了我一個副本，其中反對陸軍部爲指導佔領德國的軍政府官員們所編的那本手冊的內容。他說：「這本書予人一種印象，就是，我們要把德國，和荷蘭，比利時一樣地完全恢復，把德國人民儘可能迅速地回復到他們戰前的狀況。

「這一點是最最重要的，就是每一個德國人必須認識，這次德國是戰敗了。我並不是要他們餓死，但是，舉個例說，如果他們需要更多的食物，以保持身體與靈魂的合一，那末，我們應由陸軍的廚房中來燒湯，一天餵他們三次。這可以使他們身體完全健康，而他們將終生記得這個經驗。無論從整體或個人來說，他們已是個戰敗了的國家這個事實，必須使他們如此清楚認識，使他們將來不敢再發動一次新的戰爭」。

關於處置德國海軍的問題，總統提出了一個新的意思。十月十三日，他寫給了我一個備忘錄，其中說，他贊同聯合參謀本部關於澈底毀滅德國海軍的意見，但他有一點補充。他說：「過去的所謂毀滅，意思就是把艦隻拖到海中去沉掉。我想，有時候投降的艦隻是被弄成廢金屬，作爲毀滅。我不贊同把數千萬噸鋼鐵沉入大海，作爲澈底毀滅的這個辦法。

「最近，已發現這些艦隻可有個新的用途。我們曾把沉沒的船來作防波堤，在義大利和在諾曼第海岸，以築新海港。我們都曾如此做過。這是一個築造防波堤的比較價廉的方法。我想，聯合國機構應可通過盟國的要求，把這些艦隻用於確定的目標，把它們沉於海灘作爲防波堤，以改善或新築停泊設備。把它們用於這種和平的目標，是一個很好的意思。

「在這種情形時，艦隻應儘速沉於指定的地點，並由聯合國機構的小組委員會在場監視。艦隻一沉下，將永不可能再把它們撈起來，重新用於戰爭的目標」。

一九四四年九月一日，霍普金來對我說，總統希望組織一個「內閣對德問題小組會」。「內閣小組會」於九月五日在我的辦公室舉行第一次會議，霍普金，摩根韜及史汀生亦出席。我提出了一個我與僚屬所事先準備好的備忘錄，日期是九月四日，其中包括內閣小組會可能送呈總統的一些預擬的建議。

史汀生部長幾乎完全同意這個備忘錄，祇除出一點，就是德國人民的生活水準應降低至生存綫上爲度。摩根韜部長也似乎也同意備忘錄中的大部份，但不願確切聲言。霍普金在九月五日給了我一個短信，其中說，除一些並不致影響備忘錄內容的文字上的小小保留以外，他也贊同。

第二天，我們這幾個人在白宮和總統會晤。我把九月四日的備忘錄送呈總統，並且說，小組會其他各委員尚未完全同意，但它可以作爲討論的基礎。史汀生提出了一個陸軍部的備忘錄，與我們的大體極似。但摩根韜，却提出了財政部苛刻的原來的備忘錄。討論無結果而散。國務院，陸軍部方面與財政部方面的意見是如此大相逕庭，其後即未再作討論。

魁貝克會議於九月十一日舉行之時，我們的情形就是如此。我們在意見方面未能獲得任何協調。我上文說過的，摩根韜誘迫總統邀他去參與會議，會中他準備向總統與首相提出自己這個極端的計劃。我叫駐加拿大大使安塞頓（Ray Atherton）代表我們去參加。

會議開始後四日，我接到總統九月十五日發給我的一個備忘錄，使我大爲震驚。這備忘錄顯示，他與邱吉爾已在大體上接受了摩根韜的意見。備忘錄中說，總統與首相感覺，防止德國重整軍備的最好辦法，其要點之一，就是對於魯爾及薩爾區之將來處置。德國冶金，化學及電器工業自平時轉至戰時之迅速容易，曾予我們以極深的痛苦教訓。同時，我們亦應記得，德國曾破壞了蘇聯及其他盟邦的很大部份的工業設備，所以這是很公平的，那些受損害的國家應有權利把它們所需要的機器搬走，以補償已受的損失。

備忘錄中續謂：「所以，上述魯爾及薩爾區的各種工業必須停閉。吾人感覺，該兩區應於世界組織下交託一國管理，由世界組織監督這些工業的拆除工作，確使此等工業不致於某種掩飾詭避下重整旗鼓。」

「這個去除魯爾及薩爾區戰爭製造工業的辦法，目標是在想把德國轉化成一個在性質上主要是農業和畜牧的國家。」

「首相和總統於此辦法已表同意。」

總統在備忘錄中附給我的信中說，他對此頗表滿意。他相信，我也必能同意不使魯爾及薩爾區復興這個大體的意思。

可是，我却覺得不能同意任何計劃，其「目標是在想把德國轉化成一個在性質上主要的是農業和畜牧的國家。」七百萬的德國人不可能儲蓄那一點德國的土地生存的。他們要因此餓死，要因此成爲別的國家的重負。這個方策將引起德國人永無休止的仇恨。這將是爲了一部份人的犯罪而懲罰了全體人民及其子子孫孫。這將不單是懲罰了德國，而且懲罰了大部分的歐洲。

總統在信中又說：他想，他已弄好了佔領德國軍隊所駐的地點。他曾希望以德國西北部作爲美軍佔領區，但後來和邱吉爾同意改由英軍佔領，美國則佔領南部大部份地區，包括巴伐利亞在內。

九月十五日，即總統送給我的備忘錄的同一天，他又給了我另一備忘錄，其中告我，摩根韜在魁貝克，和他的處置德國計劃一起，又提出了一個對英借款六十五億美元的計劃。這看起來似乎像是個交換條件，財政部長用這來使邱吉爾附和他那個對待洪水猛獸似的處置德國的辦法。

總統在備忘錄中說，他已同意，在德國戰敗而對日戰爭仍在進行之時，英國可繼續從我國獲得價值三十五億美元的軍火援助，和三十億美元的非軍火援助。他同意邱吉爾的聲明，就是如果聯合王國要清理戰債，那麼它現已減縮至極小數量的出口貿易，必須重予建立。當然，自租借法案及其他類似借款中所獲得的物資，不得輸出或出售牟利，但有一點是必要的，就是美國不應於租借法案供給英國的物資下，附帶任何條件，因爲否則將使它的出口貿易無法恢復。

「這使我似受攔腰打擊。這將使我們與英國三年來所進行的談判毀之一旦。這破壞了一九四二年我們和英國簽訂的租借協定第七條，該條規定英國戰後應採取不分軒輊的商業政策，意思就是說，它將取消帝國關稅優先權。

我相信，這在魁貝克的整個發展，使我憤激之甚，與我就任國務卿的整個時期中任何一事可以相比。假如這個摩根韜計劃洩漏了出來，而洩漏又是無可避免的—後來果然洩漏了—結果將使德國拼命地作困獸之鬥，使美國多喪失數千數萬的生命。


獨家創製含氧化泡
牙膏之王 舉世推崇
最白齒・最爽口
固齒靈牙膏
最消毒・最多泡

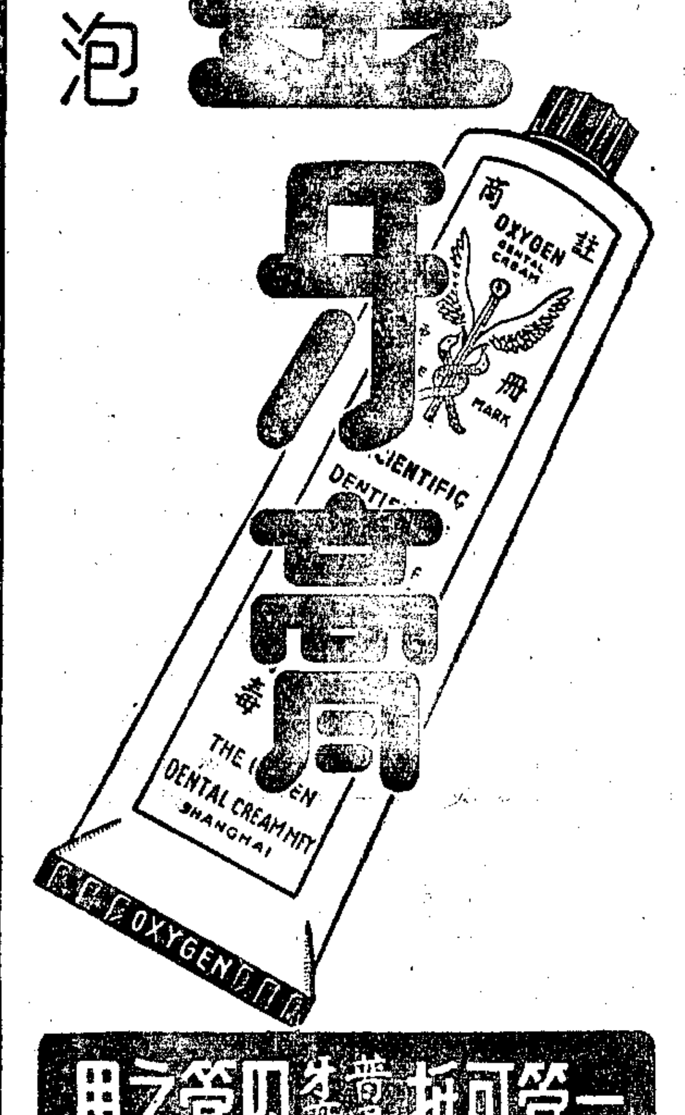


一管可抵普通牙膏四管之用
不特 質料高貴 睥睨一切
獨用 純錫管裝 成本加倍
注意
市上影射劣貨日見猖獗 購者請即認明 固齒靈 三字

狐臭專家 楊方銓醫師 負責根治
狐臭
憑多年歷史與經驗 決非搽藥所可比擬
診所 廣東路近廣西路東路六五三號
診時 上午十至十二時 下午二至六時

中西大藥房 福州路山東路口
簡化裝璜 麥精魚肝油 瓶裝七萬元 十磅大聽六十萬元
節約裝璜 維他命牛肉汁 每瓶・紙售五萬元
胃鑰 主治 胃痛嘔吐 胃酸過多 胃寒腹脹 脹悶不飽 腸胃積氣 食後飽滿 不消化 黃疸 肌瘦
愛斯慢寇 ASTHMACURE 哮喘病特效藥
清香癬藥 皮膚癬病特效藥
金嗓子保喉片 抗病菌・療喉痛

友聲旅行團 旅行通告
超山 三月七日下午四時 往返費用一八〇萬
常熟 三月八日上午七時 下午七時 往返費用九〇萬
鄧尉 三月八日上午四時 下午正 往返費用一二〇萬
(一)目下超山香雪正盛，勿失交臂！(二)從速報名，乙組輪船已往返十二次。加入者請即趕往新閘路…
148814851484

謙誠實業公司
備有現貨
鋒鋼 炭素鋼 排刀鋼 合金鋼 扁鋼
尺寸齊全
上海滇池路八十一號
電話 一八三九七 一六五七五號

國貨之光 墨水之王

請用「紅人牌」上等墨水 科學製造 品質優良 絕對勝過一切舶來貨品 敬希一試便知
上海美克墨水公司出品
發行所・漢口路三九號 電話一七二六〇
製造廠・黃家闕路九二號 電話(〇)七〇三四五 電報掛號五二〇〇三三號

桃樂牙膏
白齒防蛀 多沫爽口
上海志成行精製
各大公司有售

三元牌 THREE CYCLES

三元牌
人力車內外胎 自由車內外胎 三輪車內外胎
大同實業股份有限公司橡膠廠出品

# 全面配糧價格決定 每人一斗廿四萬元

## 吳市長等聯合招待記者報告 所得米款用作社會救濟

〔本報訊〕本市計口憑證定量配售食米制度，業自昨日起正式實施，每人每月配米一斗，配售價格定爲每斗二十四萬元。配米證業於昨日發出。爲使市民充分明瞭起見，吳市長民食調配會任主委，行政院與援華物資處理委會代表潘光迥，及美援華物資委員會吉爾派屈克，潘恩等，特於昨日下午五時，在市府聯合招待本市中外新聞記者。首由吳市長闡明配米目的在於穩定米價。過去以食米來源恐慌，致未能實行，此番承美國援助，特致感謝之忱。嗣由任主委報告辦理配售之詳細情形略稱：此次辦理全面配售，以求簡單爲原則。凡屬市民，不論老幼，每人每月配米一斗。爲顧慮購米時擁擠起見，配米證分爲兩種：一種上半月用，一種下半月用。米店並不指定，市民持證可選擇區內任何米店購米。此次本市所有米店米行均參加工作，動員者計米店二千餘家，米行二百餘家，經紀人一百三十人，掮客三百餘人。均給與利潤百分之五。今後市民往購時，可比較米樣，且可囑其送到，不取送力。本市配米證昨起已分發至各區公所，囑其於三天內轉發各住戶。市民即可憑證購米。

### 決定配價因素 市長報告

至於配米價格之決定，據吳市長報告二點：㊀以自由市場之實際價格九五折計算之。㊁於每個月最後五天中，決定下個月之米價。本月份米價係根據昨日自由市場之行情。昨日市價上好白米爲二百八十萬，加百分之六利潤，應爲二九六萬八千元，因美救濟食米每担爲一五〇斤，而本國米每担爲一六五斤，故打九六折，合二八四萬一千九百元。因配米資料較次，故再打九折，合二五五萬七千餘元，再打九五折後，爲二四〇萬二千五百元。爲便於計算，決定配米之價格爲每石二四〇萬元，每斗爲二十四萬元。

### 美方代表·三點意見·

美援華物資委員會吉爾派屈克表示：上海爲世界第三大都市，國際人士均極注目，希望配米制度得以試辦成功。站在觀察者立場上發表三點意見：㊀此次配售計劃以四個月爲一單位，此四月內之食米供應，須充分儲備，即使下期食米亦應早作準備，此點本人業向國民政府提出，並已蒙接受。㊁配售計劃之實行，全國五大都市一視同仁，上海現由單獨機構——民食調配委會負責，且由市府合作，深信必能成功。㊂美國方面，認爲在目前中國整個經濟情況中，此乃無辦法中之好辦法，希望能遍行全國。

繼由行政院美援華物資處理委會潘光迥說明美救濟食米所以售賣之原因，由於根據中美協定之規定，須將該項食米，售於五市，以其所得充作救濟之用，分別捐於社會救濟及醫藥衛生兩方面。故救濟乃鵠的，而配米實爲工具。

社會局長吳開先，昨未出席，惟曾發表書面談話，內容爲：㊀希望經辦人員努力奉公。㊁希望全市市民和政府切實合作。㊂希望全市行政機關各級主管協助。㊃希望與論界支持。

### 只許成功·不許失敗·

最後由吳市長總結表示二點：㊀感謝美國供給大批物資（全面配售之食米，一半爲政府供給，一半爲美國供給），使配米得以實行。㊁聲明配米之行政責任，完全在乎市府，與美援華委會無關。爲此，配米只許成功，不許失敗。否則市府勢將大坍其台。在配售制實行伊始，特呼籲負責之公務員，各米店，及全市市民一致合作。

# 參議大會重要決議 取消用電超限罰款

## 以最近三個月用電最多之月爲限度 未超過四十度者仍以四十度爲標準

〔本報訊〕市參議會昨日下午繼續舉行第五次會議，除繼續四次會議未竟議程，即對民政、警政、及社會等局提出質詢，並由三局長相繼答覆外，另討論關於節約用電重要提案一件，經大會討論結果，決議取消用電超限罰款辦法，請市民自動節約，試行半年。其詳細決議計有五點：㊀自本年三月一日起請市民自動節約，並請公用局迅予令飭各電力公司自三月一日起所抄表碼之帳單，暫行停止罰款。㊁以上年十二月份、本年一月份及二月份中用電最多之月爲用電限度，但十二月、一月及二月份任何一月未超過四十度者，仍應以四十度爲限度。㊂凡超出用電限度，其第一次警告，第二次嚴重警告，第三次超過限度百分之三十以上者，予以一星期以下之停電處分。㊃上述辦法試行至本年九月底再行檢討成績，如有問題，再行商討改進。㊄以上各點，送請市府迅速執行。

### ·要求·發還·電機

此外附帶決議：上海華商電氣公司，在淪陷期間被敵拆裝於北平石景山，現爲資源委員會華北鋼鐵公司所接收之發電機，由本會專案電請行政院轉飭該會及有關機關迅予發還，以資解救南市電荒。

### ·維持·節電·原則

按上項決議案，乃根據公用組審查委員會詳細商討後之審查意見修正而定。此次大會有關節約用電提案共計七件，經歸併後提出案由爲：「爲減輕市民負擔，並請市民顧及電力來源困難，力自撙節用度」。故潘議長亦再三表示，罰款辦法雖決議取消，但節約用電原則，仍應維持，希望市民務必自動節電，一方面亦可試驗市民是否有自動節制之能力。

### 金都慘案優恤死傷·黃牛黨竭力取締·

俞局長叔平答覆質詢：㊀答陳培德之建議稱：警察取去車夫墊子，已數次命令禁止，茲擬計劃由巡守亭警員管理，並設流動警察所，管理遊童乞丐等情事。㊁答張志韓問：浦東陳家橋，因在南匯地區犯罪，故押解該縣，所稱越獄情形，已呈報警備部。㊂武裝人員無故干涉市民，已再三會同警備部取締，但未能澈底。㊃金都慘案市民二死一傷，已請市府優恤。㊄答趙君豪報告：（1）平涼路新康麵粉廠於去年十月，被傀儡國代表，率同榆林路警察分局司法股員孫仲衍等，強佔廠房，並遭毆打，由宗季方律師代表登報向本會呼籲，社會紛傳其事，警察局人員如此濫使職權，當局何以不加查辦，而該廠登報三日，又何以不加申明。（2）本市黃牛黨愈形猖獗，並有走國際路線者，在碼頭帶領美國人至不正當處所，如不加取締，此種「國民外交」何堪設想？俞局長答稱：平涼路新康麵粉廠事，已送法院，司法股員違法，查明後決予嚴辦。黃牛黨亦在竭力取締中，然因事實困難，未能一網打盡。㊃答張中原問：舊貨商因收購贓物之故，打手印所以調查過去是否犯罪，非無理由。新進妓女執照，一月份起已停止發給。㊄答陳存仁問：乞丐佔住小菜場，決設法取締。㊅答朱文德問：郊區警備車缺乏，因經費無着，希望參議員能發動捐助。㊆對陶百川所述海寧路一警員誣告十三歲小學生竊錢，被打成疾一事，則謂本人並未知悉，務必調查嚴辦。㊇答姜豪問：公開賭博必予禁止。

# 吳局長答覆·對禁舞質詢·

## 未做錯一事 對得起舞女

社會局吳局長開先昨在大會中答覆質詢，對禁舞問題更作詳盡說明，並表示渠「思維再四，並未做錯一事，可以無愧對得起市民，對得起舞女」。關於張志韓問是否可請中央暫緩禁舞一節，則稱：本人可負責答覆者，即如市府何以不貫徹大會決議案，則本局決照辦，或在三月底前中央不作任何表示，則亦暫緩執行。至於對大會決議案，本人非但有公事呈請中央，並親自晉京向中央陳述，甚至舌敝唇焦，中央仍不准，非執行不可，故此乃中央不接受大會決議，本人感到抱憾。至於本人係政府官員，自未便代表參議員向中央講話，希望參議員自推代表去說，則亦可知本人所得經驗。

### 中央催促·不能再延

對於范錫品君問抽籤時間何以不照規定？抽籤方式殊不合理？代表請願何以不見？舞業代表既說在新仙林，何以又在社會局提到？及成立特別法庭諸點，吳局長答稱：㊀抽籤時間改在上午，因是日（即一月三十一日）下午適舉行勞資評斷委員會議，而在二十九日，已奉中央來電，詢問辦理抽籤情形，故決不能再行延期。㊁抽籤毋須有法定人數，曾請參議會及市商會推派代表，但都回稱未便參加。

### 暗渡陳倉·不及預防

㊂舞業開會前，俞局長特派飛行堡壘前去禁止，然舞業人員以偷襲方式，暗渡陳倉，對警察表示解散後，再跑向社局，後宣司令在社局還向代表申斥，三時開會，警備部於二時才接獲通知。㊃舞業代表究竟有否至社局請願，可請當時在場之議長、副議長證明。㊄舞業代表在新仙林開會，本人並不知悉，乃是范錫品君自己告訴本人的。㊅特別法庭應否組織，與吳開先毫不相關，主席命令乃給吳市長，並非給本人。

### 凍結生活指數·試驗並未生效·

此外，㊀對張志韓所提生活指數影響太大，可否組織特種審查會研究後建議中央，定一適當辦法解決之。吳局長謂，目前生活指數，已有運用及審核兩委員會，如再另組織委員會，本人亦可接受。生活指數凍結辦法，在去年已經試驗過，然並未生效，因物價仍不能凍結，而物價之不能凍結，其原因則在通貨膨脹。本人意見，希望大會決議，請中央趕快開放工貸，或以收購製成品方法，使工廠勉強維持，工人不致失業，否則半年以內，上海必出大事情。

於警員化裝嫖客，在蘇子、滄洲飯店，調查私娼，但都有至大表，始電警局派人逮捕一節，謂不致如此究底，當再查明詳辦。

市參議會今日下午將繼續舉行第六次會議，討論提案。

### 安插難民·從事生產

㊂詢汪仁貴所詢工人配米還至八萬元一斗，吳氏答稱：係由中央命令，但一月份生活指數之米價，即已按照八萬元編製。㊂對梅漸濃、施讓所詢難民問題，則稱本人當盡力向社會部要求幾個總工廠，使難民從事生產。

### 選票未逾發出票數 不能認爲即有弊竇

關於民政局之質詢，張局長曉崧一一答覆如下：㊀張鉞所提各區調解委員會問題，張局長表示，調解會無法律上之權力，故許多糾紛無法澈底解決。㊁姚振貴，李樹滋所詢之自衛隊何以尚不成立一點，答在短時期內即可辦理。㊂質德超質問與市長關於選舉舞弊，答稱：市長因公未出席，在本人範圍內，可答復者如次：本人係選舉事務所總幹事，負責執行職務。票數較選舉參議員時爲多之原因，因當時戶口爲三百四十七萬人，而現在則有四百四十餘萬人。且開出票數若不超過發出票數，則不算舞弊。各區投票所，參差落落者固有，擁擠者亦有。至於多出票數之區，事誠有之，即以寶如區論，計選民二三，六七六人，發出票數一六，五〇〇票，區長所報投票者僅爲五，〇〇三張，但開出票數，則有一一，一一四張，票雖多出，但按之發出票數，並未超過，故又不能認爲舞弊。至該區開票結果，以普倫和票最多，共佔七，三六七票，則爲事實。總之，此次選舉，有無舞弊情形，監察委員正在澈查中，查明後自有適當處置辦法。㊃對於施宗權質詢之兵役慰勞金帳目，則帳目向承辦勞金係由各區辦理，貼補安家費用者，現有十四區，已經呈報，其他各區，則仍在催報中。至於舞弊情形，確實有之，保甲部人員已送法院者五起，逃亡者二起。㊄對鄧永生建議改革區民代表會職權，加強保甲組織，訓練區保人員等，自當予以接受，設法改善。惟因保民集會及訓練地點一時無着，以致無法迅速辦理。㊅對趙伸權所問區長是否可兼參議員，則稱經內政部解釋，不得兼任，當再行查清後通知大會。

# 學潮案改期公審

〔本報訊〕同濟大學學潮案，因卷宗太多，審閱需時，改期定本月十二日上午在地院刑三庭公審。

# 中英無綫電話 四日舉行通話典禮

〔本報訊〕中英無綫電話機械已裝置完竣，試話甚爲清晰，定於本月四日下午五時在四川北路電訊局舉行通話典禮，將由吳市長與倫敦市長首先通話，上海電訊局郁秉堅局長代表交通部與英國電訊總局局長通話。通話禮完畢後，隨即開始正式營業。平日通話時間每日下午五時至七時，取費每三分鐘金法郎三十六元，以每法郎折合法幣四萬八千五百元給付。

# 美軍鐵駁肇禍 中紡拖輪被撞沉沒

〔本報訊〕中紡建設公司紡建一號拖輪，昨在甫離招商局中棧碼頭之際，突遭美陸軍七九二號鐵駁猛撞，洞穿腰部，立時沉沒。船上員工幸能跳上碼頭，得全告無恙。紡建一號拖輪排水量四十噸，長七十呎，前係招商局飛晨小輪。前晚拖帶中紡鐵駁二艘，駁運紗布至招商局中棧，轉裝於海宇輪上運往香港。當晚裝齊，昨晨五時許海宇號起椗出口，紡建一號拖輪方擬離碼頭，乃遭美船因避讓一民船，猛撞失事。據悉，美陸軍已定今日商請美海軍派吊車前往吊起沉船，並願負責賠償一切損失云。

# 中訓團成立十週年 滬同學會隆重慶祝

## 同時舉行二屆會員大會

中訓團上海同學聯誼會，昨假大上海大戲院隆重舉行慶祝母團成立十週年紀念，同時合併召開第二屆會員大會，到宣鐵吾、潘公展、市長代表鄭天牧，及同學傅正模、陶一珊、謝仁釗、曹俊、姜懷素、汪竹一、姜豪、陳保泰、祝平、王者盛、李灝、卜少夫等二百餘人。推宣鐵吾爲總主席，行禮如儀後，即席致開會詞，首先分析當前局勢，最後希望各同學將對時局意見，提大會討論，建議中央採納。繼請講師潘公展指導，認目前局面，必需澈底改革，必需互相配合，全面進行，挽狂瀾於既倒，一心一德，追隨領袖，必可迅速完成戡亂任務，達到建國目的。繼由市長代表鄭天牧方主委代表謝仁釗等先後致詞後全體通過向團長致敬電，並修改通過章程第六、七條所提之中正堂籌建辦法。最後改選理監事，攝影散會。

# 本報主筆葉秋原 今晨在醫院病逝

## 遺體送萬國殯儀館定後日大殮

〔本報訊〕本報主筆葉秋原（見圖），不幸因心臟急症，於今晨零時三十分病故於公濟醫院，享年四十二歲。葉氏平日體氣素健，惟去年八月間撞車受傷後，雖經治癒，體力漸虧。且在公濟醫院治療過程中，已發現有心臟病徵象，醫囑須悉心休靜，惟氏以服務爲重，故傷癒出院後，即工作如常。去冬因感不適，以致胃病舊疾重發，及二月五日赴院檢查，始發現心臟病已轉重，至廿五日始出院，廿七日復至公濟再度求診。昨日葉氏仍擬力疾從公，午後且出席天主教會議，但至午後五時，忽胃痛氣喘不已，急赴公濟醫院，發現病情惡化，至十時用氧氣療治，已嫌不及，至今晨零時卅分逝世。遺體已送萬國殯儀館，定四日（星期四）下午一時大殮。

### 葉氏略歷

葉氏浙江杭州人，生於民國前五年二月，十七歲即遠涉重洋，負笈美國印第安那大學攻政治。民十六返國任申報編輯，兼任復旦大學教授，時僅廿一歲。民廿二年，受聘爲中國公學政經系主任，時方廿七歲，主編英文天下月刊。抗戰期間，避難香島，乃至陪都，就任立法委員，以迄於今。勝利後本報復刊，葉氏與本報陳總經理同來上海，每日社論，半出氏手。葉氏不僅爲名記者，名教授，抑亦爲虔誠之宗教家。畢生信奉天主教，文字宣揚，不遺餘力。曾於卅三年出國考察英美及羅馬教務，歸國後著有「朝聖行腳」一書。

# 五十幢義屋好義者得之

## 在各界監督下鄭重舉行 昨日乙組開獎 甲組開獎期亦已決定

〔本報訊〕上海市冬令救濟委員會乙種房屋義賣獎券，已於昨日下午三時在市體育館開獎。中獎之五十張獎券號碼依照開出先後次序如下：

始字組〇八四一一號
柰字組〇四四八六號
推字組〇七〇八四號
罪字組〇六四〇〇號
鱗字組〇一七七〇號
鹹字組〇五二五七號
人字組〇〇五三二號
陶字組〇一八五二號
師字組〇三六八六號
淡字組〇一九五八號
翔字組〇三一九六號
潛字組一一七二三號
羽字組〇七二一一號
夜字組〇七四〇八號
位字組一一九六四號
乃字組〇六二七一號
珠字組〇九四四六號
重字組一〇二七〇號
芥字組一〇二四七號
制字組〇五一〇一號
皇字組〇二九三七號
鳥字組〇一七九三號
薑字組〇一一一八號
帝字組〇一九九四號
弔字組一〇九二六號
李字組〇二五六九號
服字組〇六〇四四號
裳字組〇一一三一號
菜字組〇四三〇六號
官字組〇九六八九號
有字組〇九六三三號
字字組〇二五一一號
河字組〇〇五九五號
衣字組〇九四四六號
闕字組〇三二七四號
海字組〇〇八七一號
伐字組〇八八四八號
國字組〇〇二三一號
民字組〇七九〇一號
虞字組〇八〇五七號
火字組一〇八五〇號
文字組〇二八四一號
光字組〇六八一〇號
稱字組〇八六三九號
讓字組〇四四八六號
珍字組〇五八八〇號
龍字組〇六八五三號
發字組〇八五〇二號
菓字組〇五七八四號
巨字組〇七五七七號

### 開獎方式

開獎時市民前往體育館作壁上觀者達數千人，體育館大門口懸旗結綵，運動場中搭起臨時開獎台，水銀燈光照耀通明。搖獎工具向中央儲蓄會借來，爲三架地球儀形之鋼質搖獎球，可以上下旋轉。台上正中爲甲球，直徑約有二英尺，左右爲乙球丙球，直徑均約一英尺。號碼球約如彈丸大小。乙種房屋獎券六十萬張共分五十組，每組（即每一字）各一萬二千張，自〇〇〇〇〇起至一一九九九止，共一萬二千號。搖獎方法係由三個搖獎球分別搖出後併成。第一球爲丙球，內裝刻有「巨」「闕」「珠」「稱」……等字之小球五十個，即爲獎券之組別。第二球爲乙球，內裝刻有〇〇至一一等號碼之小球十二個，即爲獎券號碼之前列兩字。第三球爲甲球，內裝刻有〇〇〇至九九九等號碼之小球一千個，即爲獎券號碼之後列三字。三搖獎球每次搖出之結果合併後，即爲某組中獎號碼。自丙球搖出之字，第二次搖時不再歸入球內，甲乙兩球搖出之號碼則仍歸入球內續搖第二次。如此先後搖五十次，遂得五十組中獎號碼。

開獎時之一幕，最右端爲吳市長。（本報攝）

### 各界代表·陸續蒞臨·

搖獎典禮於二時廿五分開始，二時左右，看台上已人頭擠擠，冬令救濟會職員在總幹事王先青領導之下，忙碌佈置。監察人江蘇監察使嚴莊，社會局局長吳開先，處長袁文彰，市商會徐寄廎，地方法院陳慶冰，地檢處全甸，記者公會馮有眞，總工會王正誼，市黨部方治代表陳以德及其他各界代表，均陸續蒞臨，二時一刻吳市長趕到，儀式旋即開始。首由市長致詞稱，乙種房屋以三月份物價估計，成本約八億，市值則在十六億以上。最近有人懷疑義賣獎券開獎方式並不公開，今日在此開獎當可擊破此種無稽謠言。

### 未售出者·近十萬張

繼由王先青報告乙種券售出五十萬零四千一百六十九張，餘數未售出者由市銀行保管。甲種券迄今售出尚不足半數，故延期至四月十六日開獎。王氏繼解釋搖獎方法後，即開始搖獎，時爲二時三刻。首先將字球及號碼球放入甲乙丙三大球內，均由嚴監察使檢查無誤，在放置〇〇〇號至一九九號之號碼球時不慎，將數粒散落於地，乃重新全部檢點，以示慎重。搖時每次搖三轉，然後開啓閘門，三大球內即各有一粒小球滾出沿承槽滾入預置之玻璃缸。工作人員將號碼一面在麥克風前報告，一面用黑板抄出，並填寫於牆上之紅牌上，同時由勝利電台轉播開獎進行情形，以供市民收聽。最先開出者爲「始」字組，最後開出者爲「巨」字組，至三時三十分全部開畢。

### 五日起持券掉證書

至中獎號碼之得主姓名，昨尚無法查明，凡發現自己已中獎之幸運人物，可於三月五日起持券到市商會向冬令救濟會房屋義賣組掉換證書，待房屋建築完成後即可遷入矣。吳市長於開獎前曾報告接到南洋中學附屬小學學生朱承烈朱承永兩人來函稱，各以聚儲錢一百萬元買乙種義賣券十張，如能中獎，願將房屋標賣後捐作助學金，又另一無名氏亦來函稱，已購買乙種券十張，如中獎，亦願捐作冬令救濟，惜結果此三十張義賣券號碼均未中獎。

# 賠償機器招待參觀

## 大部日本自製 間有德國出品 包裝週密品質良好

〔本報經濟部訊〕上海工商輔導處接收之日本賠償民營物資，迄今共爲機器三百四十三箱，其中有車床，鑽床，銑床，牛頭刨等十餘種，均儲藏於浦東招商局第七碼頭倉庫。該處爲使各界人士明瞭接收機器之內容起見，特自昨日起，招待各界代表參觀三日。昨日午後三時，工廠首批參加，乘招商局國光輪赴倉庫參觀。

### 機器年齡·五至十年

昨共開箱二十隻，是項機件，包裝週密，品質良好，並無銹爛等情。大部均爲日本自製，間有德國出品。年齡以五至十年爲最普遍，亦有少數爲五年以下或十年以上者。參觀之工廠代表，至此均凝神諦視，議論紛紜，惟均認爲可用。

### 折合法幣·計算評價

經部顧問長昨與記者談及民營賠償物資之處理，謂評價委員會業已組成，惟尚未舉行會議，將來第一步將先決定若干評價大原則。盟總開出之價目，以美元爲單位，將來我國接收後之評價，自有本身標準，雖以美元作單位，但支付時則按國行掛牌折合法幣計算。因機器開箱之後，保管不易，將來價配與廠家時，不再開箱，如廠家於啓封後發現機器有問題，評價會對此亦將規定統一處理辦法。

### 電力償價·成爲問題

據昨日同往參觀工廠代表之意見，認爲此類機器，平均約二噸一件，每件機器之時值，約爲五億元左右。機器固屬可用，但所成爲問題者：一爲電力，即工廠擴充之後，本市電力是否足供應用？二爲償價問題，即目前雖經規定分四期付款，但期滿時是否能予付清，如不能清償，機器是否由政府收回？因此渠等對償購……

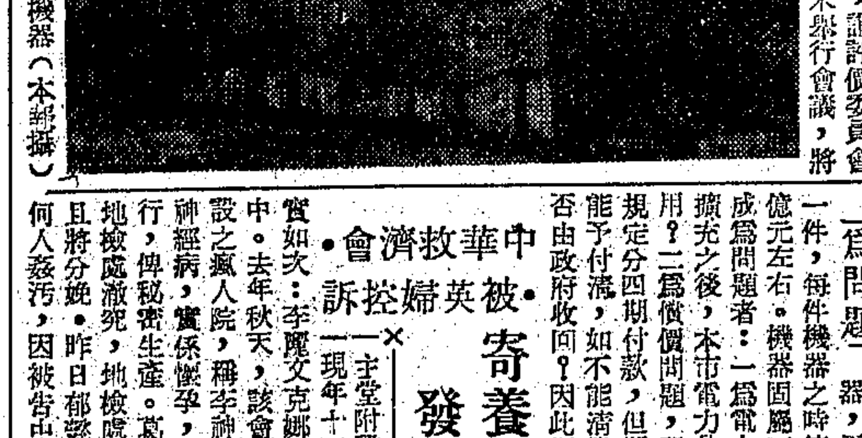

堆積之日賠償機器（本報攝）

# 市參議員·改選不確·

〔本報訊〕本市參議員之任期，法定期限爲二年，應於本年八月期滿，但中央已有明令，本屆參議員之任期，延長至正式市議會成立之時爲止。昨日外傳本市參議員改選之消息，據民政局負責人語記者稱：實屬不確。

# 韓僑昨紀念獨立節

## 中韓文協舉行座談會

昨爲韓國「三一」獨立革命紀念日，本市韓僑及仁成學校員生約共百餘人，於昨晨十時在虹江路韓國基督教會集會紀念，韓僑協會理事長安定根（崔省青代），中韓文協上海分會理事長潘公展（李若泉代），先後致詞，情緒熱烈。又：中韓文協滬分會，定今日下午三時，在冠生園舉行「現階段韓國獨立運動座談會」，已柬邀各方人士參加。

# 閘北盜劫傷人

〔本報訊〕閘北中興路浜福里十四號蘇州人張國瑞（北站腳夫）家，昨晚七時許，突來三盜，劫得金戒二只而去，張妻馮氏追出大呼捕盜，適有中紡公司工人譚福海路過，乃幫同抵禦一盜，不料即被該盜開槍一響，彈中譚之左胸踣地，盜乃遁去。事後傷人經送醫院外，閘北警分局又傳事主詢問，以憑緝究。

# 特別法庭庭長 派王震南充任

〔本報訊〕本市特別法庭庭長一職，司法行政部前派何崇善充任，因何堅辭不就，現改派王震南……

# 中華救濟會·被英婦控訴· 寄養未成年女子 發覺懷孕將分娩

〔本報訊〕英籍婦人葛林，頃具狀地檢處，控告英士路三六一號天主堂附設之中華救濟會，略謂渠姪女李麗文克娜，現年十五歲，忽在該會中懷孕，請予查究，控訴事實如次：李麗文克娜，生甫二齡，父母見背，寄養於中華救濟會中。去年秋天，該會主任道姑曼爾爾忽將李送至閔行廣慈醫院附設之瘋人院，稱李神經失常，需要療養，惟經葛林調查，李并非神經病，實係懷孕，該會恐消息外洩，遂藉神經病名義，送至閔行，俾秘密生產。葛林因李尚未成年，竟然有孕，殊屬可疑，請地檢處澈究，地檢處前派法醫魏立功赴閔行檢驗，李確係有孕，且將分娩。昨日郁懋新檢察官開庭偵查，葛林到庭，請追究李被何人姦污，因被告中華救濟會方面無人到庭，改期再訊。

# 本市簡訊

**滬甬輪起椗新時間** 〔本報訊〕滬甬線班輪，現有招商局江亞江靜二輪及華商公司江雲輪。江靜輪每星期一三五自滬駛甬，江亞江雲二輪星期二四六自滬駛甬。前係下午四時起椗，現改下午五時。

**楊懋清嘉惠難胞** 南市一帶難民充斥，中以皖籍居多。皖籍珠寶商楊懋清，前特向各慈善機關籌各大衛生呼援，獲得棉衣千餘套，業已分發，近復募得棉衣褲五百餘件，亦已於二月二十六日在海園劇院分發完竣。

▼防疫會昨起擴大推行強迫種痘。

▼電影院業要求此後按自動調整方式調整票價，社會局正考慮中。

▼江蘇產物保險公司，今日在江西中路三七一號江蘇省銀行三樓開業，經營各種產物保險及其再保險業務。

▼電信局在北站分營業處裝置最新式打字電報機一具，接受各界交拍特快電報。

▼大新公司二樓現正舉行古今郵鈔展覽。

▼中央信託局昨舉行該局開辦壽險業務十一週年紀念會，到各界來賓三百餘人。

▼震旦大學醫學博士陳國良，現任廣慈醫院醫師，頃自設診所於龍門路九號，定今日開業。

▼社會部以總工會卅六年度工作考核成績優良，特予嘉獎。

華中：陰，冷至陰霧天，清勁北風，夕霧及晨霜。上海：陰，冷，霧，清勁西北風至東北風，夕霧，晨霜。東海：陰，南部雨，清勁北風，強力東北風在台灣，巨浪，沿海晨霧。溫度：最低華氏卅二度，最高華氏四十度。

# 玉堂春

張萩寒畫　張伴書文

到了中秋這天，翠紅一早，就到西樓上來，蘇三含笑相迎，翠紅坐下笑道：「三妹子，你一人在樓上，倒不怕冷靜。」蘇三道：「爲此我常常望姊姊到我樓上來談談。」翠紅道：「你不討厭我，我自會常來的，不過妹妹也可來走走，散散心兒。」蘇三道：「姊姊有蕭姊夫，做妹子的，怎好常來。」翠紅笑道：「我怎及你有尚書公子的好妹夫，又標緻，又多情。像我：人也生得蠢些，那裏有好姊夫。前幾天，做皮貨生意的沈客人來了，住了幾夜，就回山西去了，現在不是也和你一樣兒。」蘇三道：「怪不得呢，姊夫去了，才有心思來看妹子。」翠紅笑着不依道：「我好意來望你，你倒打趣我起來。」說着要去扯蘇三的嘴，蘇三只得央告道：「算我說錯了，姊姊的好意，妹子總是領情的。」翠紅道：「你既然領我情，那麼今晚上，請你到我東樓上飲酒賞月，不許你不到的。」蘇三道：「你何來此雅興，倒要賞起月來？」翠紅道：「也談不上什麼雅興，不過中秋節上，院中竟沒有一個客人來做主人，似顯得冷落，我們趁此也鬧熱鬧熱。」蘇三當時答允了，翠紅又千叮萬囑的自歸東樓。薄暮蘇三去時，東樓上已是鶯鶯燕燕，都是院中的姊妹，見蘇三來了，這個稱姊姊，那個稱妹妹，蘇三也與她們應酬了一回。少停便坐起席來，團團倒有一桌，翠紅算是主人，執壺勸酒，到蘇三前格外殷勤，蘇三卻不過，飲了幾杯，很有了些酒意，翠紅向衆人道：「我們吃寡酒，很覺乏味，還是行個酒令兒，才鬧熱有興。」

見蘇三來了，這個稱姊姊，那個稱妹妹（六一）

# 建木 種·砍·運·銷

## 年產五百萬株 最大宗輸出物 ★★★

〔本報福州二月廿七日航訊〕在福建省，無論任何一個季節裏，佔輸出物產最大一宗的便算木材，「建木」這一名詞，無論在華南華北甚至南洋菲律賓，都將是頂熟悉的，它產自閩省很多個角落，閩江流域的建甌建陽便是個頂著名產區，他如沙縣水吉·松溪·政和·福昌·崇安·古田·尤溪·南平·永安·長汀·龍巖·大田·永定等縣，都是林木菁萃地區，依戰前的統計，單閩江部分年產約三百九十萬株，汀江部分也有九十萬株，九龍江十七萬株，其他部分亦約二十萬株，總數是五百萬株，以今天的幣值來乘這個數字，那種數目是值得欽羨的。

「建木」的種類甚多，主要有杉·松·樟·桐·栲·花梨·烏柏·楠木·桉·白楊·黄楊等數十種，但以外銷情況言，則杉松二者頂多，今天沿着閩江滾滾而下，轉運帮馬尾裝上輪船一批批向南向北載去的幾乎全是它，此類木材悉產自深山叢叢中，若要追溯其和脈流傳實經過諸般情況，則別具一番風味。

### 種 辛勤撫植 除舊佈新

在每年年底的巨量砍伐，不斷的輸出形況下，福建木材決非是由其自發野生茁長的，它需要極有計劃極其耐心的辛勤撫植，而且是要每年每年以「除舊佈新」工作才行，在閩北各縣，一百萬以上的木農們，以往大抵是每年秋季盡便計劃來年增植事宜了，起先利用秋冬之交那種風高氣燥季候，放火燒山，隨就利用焚餘的草灰炭末作為肥料，等到來春種。發芽時節，便抽殖大批樹苗種下。這樣在起初十年內，每年至少要每一株樹下除草一次，十年過後，樹大成蔭了，則改而再行燒山，再以其焚餘燼，利用其作為二批下苗肥料，大凡一根木材的成長需經過廿年，也就說每株樹横斷面有廿圈「年輪」後，這些樹才可以成材。（通常正材是指直徑六寸長以上木材，）到這時便可以隨意砍伐，砍後根除清楚，然後再如法換上新苗。通常山頂風猛水分少，不易長大，樹苗多在山側種植，較易發達。

### 砍 下斧之前 探其傾向

砍伐木材是一件項相當困難艱鉅的工程，在深山叢莽中，單用些斧頭和人工，欲將生根數十年身軍數萬斤的樹身翻到，這中間不必耗費多大力氣，好在中國從古下來都遺傳有一副經驗結晶，砍伐工人則亦懂得利用科學原理，下斧之初，先探知其「傾向」，然後在其傾側開鑿，俟入木七八分後，用綳將其拉倒，之後，砍去枝葉，去掉表皮，再按其長短大小截為各式木材。其中全條長者謂之「長楷」。一丈六至一丈四者謂之「正材」，一丈二者謂之「桶木」，一丈者謂之「横丹」，八尺者謂之「一比」，八尺下則廢為雜材。砍伐工人帶專門性質，全係他地僱傭而來，唯極端危險，時常有被樹壓死可能，砍工工頭中曾施行一種極嚴格的「單行法」，規定每一工人壓死只由工頭賠五千塊錢，這一「規矩」迄今未變，一條人命不及現今油條一根，可嘆之至！

### 運 全賴溪水 五項手續

因木材砍伐為全在山間，而運輸工具幾全賴溪水，故第一步工作即將木材搬至溪旁，關於這，要經過五重手續：㊀「開路」，㊁「排竹」，即放置竹排一供行走，工作目標。㊂放溪：將木材運至溪邊。㊃蓋印，蓋上「行號」或「帮的」字號鐵印，以資辨認。㊄裝排，這下椿造極複雜，亦係研究木材運銷者所不可不知的事情，即所謂「裝排」方式分為三層，最小單位為根，繼為「駕」，三為「運」，每駕按木材大小，有的五根（謂之五底）七根（謂之七底），計分五，七，九，十一，十三，十五，十七，十八，廿一，廿三，廿四，廿七，卅，等十三種，超出「卅底」外則謂之「細根」。然後「駕」併成「運」，通常「運」亦分六駕，七駕，八駕，十二駕，十四駕等多種，然後加上竹釘綳練，一俟春洪氾濫，便可沿江而運下。（通常自砍至運需時至四五個月至一年）而且照衛制，木材下運工人要換三班，第一班上游各地撑至南平，第二班由南平撑至水口，第三班水口放至福州。各不相侵，否則立刻涉訟。據統計在全盛期間，每月自閩江下運木材數達二千五百運至三千運之多。

### 銷 國內國外 無遠弗屆

「建木」銷買情形可分省內，外二者，一則自產地轉運至福州，一則自福州轉運至外埠（大抵為青島，天津，營口，廣州，香港，菲律賓，荷印，上海等）。福州目前經營此道的可分為二大派系，一為「公司派」，計有華僑中國林業公司，興業公司，集美公司，華通公司，閩省農林公司暨江浙帮大批商人等等，再係「不客」帮，此派力量然帮大，彼等多負責自產地運榜售買工作，因資本薄，受剝削甚慘。福州有變相木行甚多，專施放高利貸，對象則為此批木客，受貸者除屆時需將木材售予該行外，並依為得計算利息，濟償行佣，且尚限定餘款需十日後補還，在此種制度下，木農遭遇頂為悲哀，曾有一則故事（其實是最近發生的）閩北某縣一家三代業木農，祇分種樹，父親砍樹兒子運輸，來搭售買，結果運費，還從扣除下所得，僅堪置棺被一條，帶向禦寒，福建木農生活慘況，可見一斑。

而一般公司因產地頻頻報漲，運費浩大，亦多裹足不前，兼近頃華北時局告緊，北方銷路殆乎斷絕，更造成林業界廣大恐慌，據華僑中國林業公司副經理陳佩楨告記者稱，半年前各大公司已率告虧折，現自榕運至上海木材水脚除外贏利部分不及什一，唯一辦法便是囤存倉地，待價而沽，目前福州，南平，上海，三地囤有木材數目已漸可觀，何日可得清售，尚難預卜……

一般意見，「建木」前途堪慮，因木農無利可賺，過去二年內，增植者始已絕跡，苟年復如此，則十年廿年後，「建木」來源勢將全部斷絕。但政府刻又不能禁止其自由砍伐，否則百萬木農生活將全陷絕境，今後如何扶植木農，打通銷路，廣植木源，改善運銷辦法，這當為閩省農林當局主要課題吧。（本報記者黄瓊）

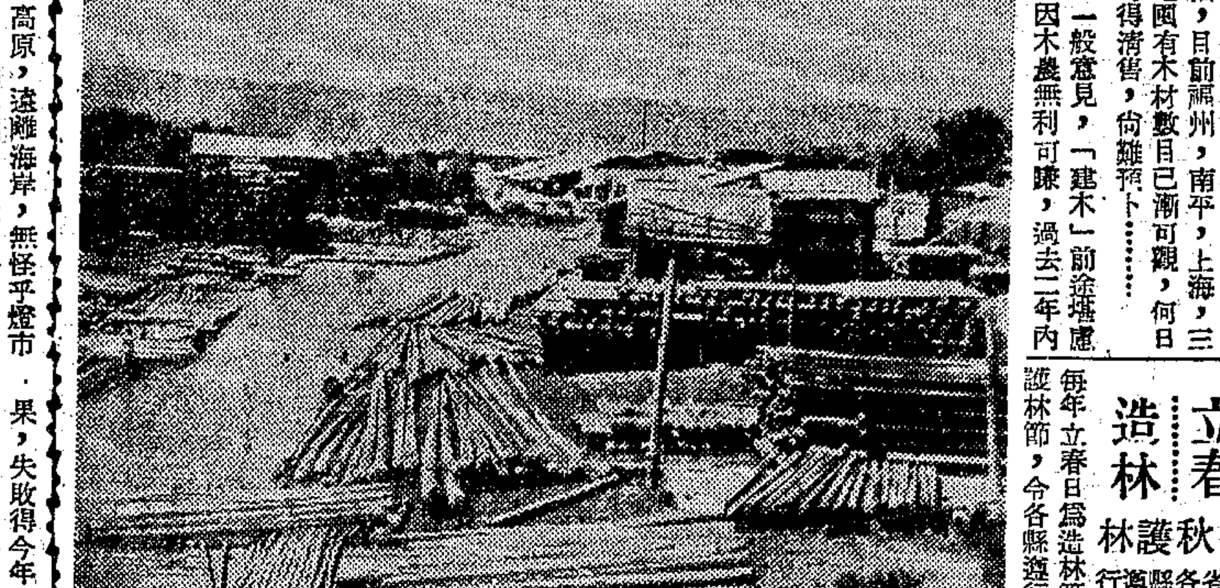

簇集在福州等待出口之福建最大宗特產一木材（趙麗芳攝）

## 閩將設全省森林局·建議增撥造林貸款

〔本報福州一日電〕閩省為加強森林經營及管理，頃決定於本年內設立一全省森林局，分閩江·龍汀·晉漳·閩東·四區，各設一森林管理機構，各縣普設農業推廣所，各鄉普遍設森林保護協會，嚴禁濫伐。該項費用將分別向「林主」「木客」征收，名曰「造林基金」，除則建議中央於農貸項下增列「造林貸款」一項，俾得從事普遍造林。

## 立春造林 立秋護林 桂省各縣遍行

〔本報桂林一日電〕省府注重造林，特規定每年立春日為造林節，立秋日為護林節，令各縣遵行。

# 從交通清剿角度看浙江公路建設

〔本報杭州一日訊〕浙江的交通，原來是很便利的，水路可以舟代步，陸路有滬杭甬，浙贛兩條鐵道貫通東北西三面，公路之發達與優良，尤著於國內；祗有浙南山地間，交通較為困難。抗戰八年，浙江的交通破壞得非常厲害，鐵路公路幾乎破壞盡淨；經過兩年餘來的復員，因經費困難，祗修復了浙贛鐵路和三分之二弱的公路，記者對浙贛鐵路進工的報導已多，而浙省當局在「交通剿匪」的大目標下，公路交通，益見重要，恢復興築，亦頗有成績，所以也來報導給關心國家建設的讀者。浙省公路的

### 創辦時期

在民國五年至十六年間，省府以捲烟稅收入，築成蕭紹，嵊新，黄澤，三段，共長八十七公里同時，獎披商人投資建築杭餘，餘臨，餘武，杭富，及瓶湖桑等路綫，共長一百八十八公里，那時每公里的建築費平均祗有六千元。民國十六年後，由於政局的安定，乃從事整個的計劃，擬定全省路網，由省，商同時積極進行，其中工程較大的有浙閩，浙皖，浙贛等綫，至二十三年，已築成二·九〇六公里，即從前認為工程艱鉅難通公路的新嵊，麗青，龍浦，江浦，泰新，新天臨等綫，也先後完成了。廿四，五年間，又完成杭嵊，嘉湖，麗松等綫，凡四百七十公里。廿六年上半年度復完成閩浙路，嘉興至交通路，永瑞平路等三百餘公里，通前共達三·七一七公里，全省公路網至此已大致完成了。那時，就面積論，每二十方公里便有公路一公里；以縣境說，除地多崇嶺或孤立海中的泰順，景寧，仙居，玉環定海諸縣外，其餘各縣都可互相通達了。可是日本侵略者的火焰燬了這許多血汗的結晶！浙江地接滬海，杭嘉首先淪陷，寧波沿海的公路，為了戰略關係，都自動破壞；及三十一年五月，敵從衢州麗水，公路受創最深，那時僅存的浦路一條，計九十三公里了。後來局勢好轉，逐漸修復，迄勝利前夕，尚有龍泉慶元，江山浦成，江山常山，常山淳安，草萍常山，兼埠婺江，楓嶺，二渡關遊丽八都八綫，共長七六八·〇公里。勝利

### 緊急搶修

以後由交通管理處搶修，至三十六年三月，該處改為公路局，繼續進行，到三十六年八月，已修復的路綫計有麗港路（麗水經南山至大港頭）江游全路，（江山經衢縣龍游，蘭谿至金華）嵊東永路，（嵊縣經東陽至永康，）碧游路，（南山經碧湖松陽遂昌至龍游，）麗轄永路，（麗水經縉雲至永康，）杭嵊路，（杭州經紹興，曹娥至嵊縣，）杭徽路，（杭州經餘杭，臨安，於潛，昌化至昱嶺關，）京杭路，（杭州經武康，吳興，長興，至文子嶺，）鄞慈路，（鄞縣至慈化溪口，）蘭壽白路，（蘭谿經壽昌至白沙，）留轉丙綫，（留下至轉塘，）錢江大橋兩岸綫，杭塘路，（杭州至塘栖段，）拱三段，（拱宸橋至三廊廟，）滬杭路，（杭州經海寧，海鹽，至金絲娘橋），莫干山支綫，浦鐘路，（鐘家埠至浦江），杭淳路，義東路，（義烏至東陽），（杭州經桐廬，建德，至淳安），嵊泗綫嵊新段，（嵊縣經新昌，天台，臨海，黃岩，至澤國），乍平嘉路，（乍浦經平湖至嘉興），嘉湖路（嘉興經王江涇，平望至吳興），曹觀路，（曹娥至觀海衛），觀鄞路，（觀海衛至寧波），溪新路，（溪口至新昌），奉海路，（奉化至寧海），宣武路，（宣平至武義），餘武路，（餘杭至彭公黃湖），鎮路路，（鎮至路乾橋），慈路路，（慈谿至路乾橋），路椒支綫，長廣路，（長興經泗安至廣德），方岩支綫，塢溪支綫，天臨黃澤路，（天台經臨海，黃岩至澤國），新天路，（新昌至天台），等卅六綫，共修復二，二五二公里。其中已通車而因公款短少，工程簡陋，尚待改善的，計達五八六公里。至卅六年底，又修復三三八公里。正在籌劃進行或已局部興工的路綫，則有一〇〇八公里，預計今年可以通車。在

### 交通剿匪

的大目標下，浙省為應軍事上的需要。今年決定完成十二條大幹綫：長（興）廣（德）綫，華（埠）婺（源）綫，龍（泉）慶（元）綫，安（吉）泗（水）綫，餘（杭）百（官）綫，蘭（谿）浦（江）綫，臨（海）仙（居）綫，於（潛）千（秋關）綫，雲（和）景（寧）綫，桐（廬）分（水）綫，餘（杭）武（康）綫，和三門綫，共長五四六公里。為了便利四明山綏靖區的清剿工作，並將以四明山的嶸嵊為中心，自餘姚，上虞，嵊縣，慈谿，奉化，新昌，諸縣城，各築公路，通到嶸嵊。為了便利清剿浙閩邊境的匪衆，將和福建省府合作，興建慶元（浙）至政和（閩）的公路。公路局計劃興築，且經測勘的新路，則有通皖要道餘安，孝泗路，三門綫，紹關路，餘百路，澤環支綫五道。

### 浙江公路

建設，在量的方面還不及戰前三分之二，在質的方面也未如原來的平坦堅固，但是翻開地圖來，省道大部已貫通各縣，如餘姚等縣，縣道也幾乎貫通各鎮了。至於鄰省間，通江蘇的已有京杭，滬杭兩條國道，通安徽的已有杭徽國道和淳安火埠間的省道，通到江西的，已有華（埠）婺（源），常（山）玉（山），江（山）廣（豐），以及楓（嶺）廣（豐）四綫。通到福建的則有浙閩國道，龍（泉）浦（城）省道二綫。加上計劃中的路綫，真可說是四通八達了。但是路面的簡陋，和行駛車輛的不足，還需要大大改進。今年是浙江的

### 「建設年」

我們希望這「建設年」三字，不祗是一句口號，不祗為工作人員打打氣，而要真正把省政的重心放到建設上去，替浙江人民挽回因戰爭而喪失的元氣。記者深望今後的浙江公路建設，不僅要在量的方面拓展新的領域，即在質的方面也要顧到水準，迅速完成永久性的建設。（本報記者黃行天）

# 西安燈市

〔本報西安二月廿七日航訊〕假如說長安之冬宛如一幅墨水畫，黑的是人，枯樹，烏鴉，白的是冰，霜，雪，灰的是天空，那末，過了舊曆新年而至元宵，到處抹上新的顏色，其艷麗處又似一幅三色版插圖或五彩電影片。看那燈市處處，萬紅千綠，鑲銀箔金，我們就想起舊小說如「紅樓夢」中描寫的長安花燈，其美麗和熱鬧，並非誇張。

夜了，月正圓，對一盞盞紅燈送走了冬之魔，而迎接春之神，又像一根魚絲釣起了多少人美麗的童年之憶念。還有啊，正如紙剪花，年畫，門神木刻畫，……一類造型美術品，元宵的花燈亦可從農民鄉土藝術和民俗藝術這些角度來研究。它反映出西北農村一個側像。

長安雖是歷代帝都，但花燈無論在形體，題材，圖案諸方面，並不保留有多少宮廷氣。這一點就反面的證明了花燈是生長於農民的鄉土。

一行列的馬燈（本報記者麥葉攝）

在來自南海之濱的筆者童年回憶中，我們的故鄉有種類最多大小不同的魚燈，此外就是蚌，蝦，蟹，……這一些海產做題材的花燈。長安地處西北高原，遠離海岸，無怪乎燈市上，找來找去，祗有一種金魚燈。那是模做養在玻璃缸裏的魚吧了。

相反的，這裏有許多種獸類五畜的燈兒，在我們鄉間却沒有的。長安燈市，有許多馬燈，（不是走馬燈），但爾還有些駱駝，驢子，猴子，和不知名的野鳥牲畜。長安人在新年裏對白色並不完全禁忌，白馬燈，白兎燈很暢銷。白馬燈在廣東人眼中是不祥之物。

這裏，夏天極不易見鮮蓮花，但蓮花燈做出的模樣兒却比江南沿海一帶做的講究得多。每一瓣蓮花小心地用金水描出花瓣的脈絡，瓣尖兒還包上金色的尖。這格調顯然是遵守佛像裏邊的蓮花。

反映代表西方文明之侵入如汽車，火車，輪船，飛機之類的花燈，比江南沿海一帶的也少得多。我至今還沒有看到半個輪船燈。去年，有一位小學教師依畫報上的形式紮了一些飛機燈，什麼「噴火式」，「閃電式」，「黑寡婦」式，結果，失敗得今年不敢「再來一個」了。今年流行着一種帶有「幻想風」的飛機燈，形式很有趣：機翼變成兩面三角大旗了，旗邊還貼上鋸齒形的流蘇，螺旋槳改為風車，機後的昇降舵槳改為鳥類的後羽。我深信這是一個創造，一個反映的造型，而帶有高速度能凌空的機械美在素樸的農民心眼中就「作如是觀」。這像白日夢，也像達里的「超現實主義」。

此間還有些花燈是利用鳥羽音毛直接貼在燈紙上，筆者不曉得別的地方有無類似的「寫實」方法，一併誌此，以備留心農民鄉土藝術者參考。

# 出動高蹺·宣傳禁政

〔本報西安二月廿六日訊〕禁政在陝西向來是一件吃力不討好的事，但從去年春延安光復陝北局面澄清後，省府在一年間施除了三·一〇三畝種罌粟田園，這最澈底的辦法已有數字證明其效果。依最新的統計數字，去年一年間本省內緝獲煙土五千八百多市兩，處理與煙案三千件，較於前年一年間緝獲一萬八千多市兩，六千多件煙案，顯然已經減少了一半至三分二。

當然，目前離開完全禁絕的階段尚遠，比如本市之勸告烟民戒烟期限之再三展延，可知這事情難以「一蹴而幾」。這幾天闹元宵，到處有「社虎」，「高蹺」出動，而用「勸戒新酒」的方法，用「高蹺」宣傳禁政，已給予市民有深刻的印象。

「玉鮮門」是西安槍斃烟犯的刑場，所以有些「高蹺」還寫着醒目標語：「玉鮮門外，及早回頭。」（本報記者麥葉）

（上）利用「高蹺」宣傳禁政（下）化裝表演「槍斃烟犯」，以加強禁除烟毒之宣傳。（本報記者麥葉攝）

## 運河航綫恢復交通

〔本報鎮江一日電〕運河航綫交通今已恢復，福運公司下水第一班之鴨林輪船，由淮陰裝載客貨，於今日十一時安抵鎮江。據該輪報告稱：此次航行，現已經國軍及水上治安人員掃除，交通無阻。按該輪在氾水之役，隨軍輸送彈藥，接濟平橋國軍，於三堡附近，遭遇匪軍伏擊，當經護航國軍擊退，全船員工無有死傷，但該輪及拖船，已彈痕纍纍，密如蜂窠。

## 閩改革租佃制度 並擴大限租宣傳

〔本報福州二月廿八日航訊〕閩省頃為積極改革省內租佃制度，除於年前辦理龍岩縣扶植自耕農工作，繼續辦理寧德·上杭等各縣扶耕工作外，近復飭令各縣政府督促各鄉鎮公所調查轄境耕地面積，正產物名稱，及收穫單位數量，並擴大三七五限租宣傳，指導農民改訂租約，調處主佃糾紛，藉謀農民福利。

〔又電〕省公路局為增強護路工作，決設置巡護路工，沿公路每五至十公里，設一人，專司保護公路之責，現先擇一部份路段試辦。

## 運河工程局 搶修沿運子嬰閘

〔本報蘇州一日電〕蘇建廳電令江北運河工程局，趕速運料搶修被匪破壞之沿運子嬰閘，永安閘，及平橋等處涵洞水閘，運輸局奉令後，現正趕運材料，並派員至沿運查勘，定日內興工搶修。

## 長沙平糶擁擠 孕婦慘遭踏斃

〔本報長沙一日電〕長沙湯公廟平糶所，以糶民擁擠，秩序紊亂，有一孕婦被擠倒地上，復遭踩踏，經警察救起，傷勢過重，流血不止而死，厥狀至慘。

## 蘭大防事態擴大 昨加強控制行動

〔本報蘭州二月廿九日電〕關於蘭大事件，記者今訪蘭大訓導長段子美，法學院長向郁須，教務長董爽秋，據談：蘭大事件，是非曲直，自應由行轅審訊宣判。渠等對學生遊行，事前曾力加勸阻無效，但派兩訓導員隨隊出發，幸遊行秩序良好。昨因聞外界有人造謠，深恐不法之徒混入校內，造成事件，擴大事態，故已加強門禁。記者詢及昨日有反動標語發現，已闢及否？段答：據聞乃一名魏延齡者所貼，業經治安當局逮捕。此事既有線索，當可水落石出。但本人保證非蘭大學生所為，並保證自今日起，決可控制學生行動。又訊：蘭大九日宣告對內用上項名義，對外用蘭大全體學生名義。記者今晤其代表薛雲鶴。據談：支援受傷同學動機，一般同學觀感及希望，渠以堅決之語氣稱：蘭大同學絕對信任行轅之公平處置，但堅決要求四條件實現。近聞外界不良份子趁機煽惑，本人可代表全體同學表示，宗旨絕對純正，行動絕對單純，本校同學對外文件均有鈐記為憑。校內每次集會紀錄，絕對公開，外界有意中傷，本校已籲請治安當局防範，本校同學亦自加檢點，唯有以今後事實證明本校同學之立場。

## 硫化元製造成功

〔本報福州二月廿七日航訊〕作為黑色顏料主要原料品之一之「硫化元」，我省仰給於舶來品，閩省研究院經多年研究結果，已將該項原料製法化驗成功，現正計劃成立一小型工廠，以從事試驗生產。

## 蘇省商行聯合會 在錫開成立大會

〔本報無錫一日電〕蘇省商行聯合會，今在錫召開成立大會，到十一縣代表四七人。下午審查提案，明日選舉理監事。

## 元代遺物 銅壺★滴漏 恢復報時

〔本報廣州二月廿八日航訊〕廣州市立博物館藏有珍貴之銅壺滴漏一具，鑄於元延祐三年，為當時都元帥馬速忽所有，淪陷時為敵掠去，光復後取回，但部件損失頗多，近始修配復原，喝已恢復報時，並公開參觀。該器精造精密，共有大小銅壺四個，浮箭一把，利用水滴以指報時辰。明季西人利瑪竇曾備加讚許，極力仿製，亦無從着手，其名貴可知。

## 冒牌軍人 在閩敲詐被捕

〔本報福州二月廿八日航訊〕冒牌軍人王德章，鄧國洪等十餘人，前假借「徐州陸軍總部獻勞團」名義，携帶收據及致各縣市政府黨部代電，赴出要脅等等來閩募款，經在建甌捕獲王德章一名，由第三區專署審訊後，供認假冒不諱，並供稱同黨分佈各地活動情形，省方刻電各縣防緝。

## 中將高參 流為扒竊

〔本報成都二月廿五日訊〕蓉警察局昨日捕獲一老年扒竊，彼於清季越入外北曹家巷某宅，圖竊取晒晾園中之衣裳，驚動宅主，鳴警逮捕，拘入警局。審訊時，渠揮淚書供狀稱：名石策，年六十八歲，早歲畢業陸軍速成學校，結髮從戎，累建功勳，歷次參加北伐，剿匪，抗戰諸役。民十八年代表劉湘任廣東辦事處長，戰時任川康綏靖公署中將高參，勝利後編入廿八軍官總隊，前年經遣散後，即失業。至生活高漲下，家產蕩然，終致妻離子散，加以老病無依，復染嗜好，不甘餓死，於是迫作扒竊。渠之字跡及文詞均清秀可誦，常敘至當年參加川軍內戰，風雲際會之得意時，不禁老淚縱橫。主審軍法官為其境遇所感動，遂予釋放，彼始在暮色蒼茫，低吟「天涯茫茫何處去」之句。

## 新舊縣長辦理移交 賑米變糠塊

〔本報福州二月廿八日航訊〕閩寧德縣新舊縣長移接前後，忽發生賑米遭「掉包」情事。該縣前任縣長黃光裕手內，曾領到行總撥賑該縣西陂塘圍堤工程賑米二百九十餘噸，內中一百噸經在任內運到散發，米質尚佳，另九十餘噸，寄園福州，本年一月，黃氏遭調職，繼任劉德馨氏接充，劉氏於到任後，即着手撥運該米，詎日前運達縣城時，該批數約一千八百担，價值十餘億之賑米，竟悉化為碎米糠塊，且霉臭不堪入口，聞縣大譁，現向榕詳請處查究中。

## 奸匪竄擾奉賢沿海

〔本報奉賢一日訊〕據報：奸匪「三五支隊」諸匪民部，前年在松江附近，被忠救軍馬柏生部剿擊，諸奸受傷股部，即竄奉浦，由匪顧福生部掩護其赴蘇北養病，去年十二月，諸又自蘇北渡海返浦東，奉帶幹部五十餘人，携有輕機槍湯姆生四卡手槍廿餘支，在南匯沿海及奉南交界處流竄。本月一日曾在南匯四團倉五塊橋地方流竄，繼又在南匯第三區地方流竄，本縣當局已密飭所屬嚴密搜剿。

## 錫參議會決定 不得深夜提丁

〔本報無錫二月廿八日訊〕征兵問題，今最經縣參議會決定：㊀不得任意深夜捕捉壯丁。㊁出征壯丁安家費，由鄉鎮公所參考實際情形辦理。㊂壯丁身家調查及體格檢驗，應於每年度開始時舉行一次。

## 田夢嘉處長無罪 汴地院不予起訴

〔本報開封二月廿七日航訊〕去年被誣控為貪污舞弊之合管處長田夢嘉，茲經開封地法院宣判不起訴處分。田氏可望不久復職。

## 促進農業機械化 各縣配得抽水機

〔亞光社一日訊〕中央合作金庫上海分庫前准嘉定，寶山，太倉，崑山，青浦，松江，南匯，奉賢各縣合作社，申請代購各型抽水機達百餘架，當由該庫洽請善後救濟總署農林部機械農墾處物資管理處請配，該處派員分往各社實地調查後，昨已核准，開始配給。

## 蕪湖記者公會 舉行改選大會

〔本報蕪湖一日電〕蕪記者公會今舉行改選大會，會員審查合格者四百餘人，較上屆會員一八六名，約增一倍以上。赴會者三百餘會員，經投票改選後，張金帆，張子郭，柏毓文等當選為理事，改組後之記者公會，將從事蕪地記者各項公益福利。

## 榕文化界千人 舉行聯誼晚會

〔本報福州二月廿九日訊〕省會文化界廿八晚，舉行首屆聯誼晚會，到約千人，省教廳長梁龍光新聞處長李由龍先後致詞，協大晉專等表演節目，末映放電影「春殘夢斷」。

## 袖珍新聞

**奉賢** 〔本報訊〕本縣戡亂建國動員委員會於廿七日成立，由參議長程渭傑兼任主委，黨部書記長陶家麟副之，下設「組訓」，「宣傳」，「財務」，「協助」，「慰勞」等各股，將發動社會全民力量，協助政府動員戡亂，並定三月十二日在南橋召開喚起民衆一致奮起動員戡亂。

**江陰** 〔本報訊〕江防部為軍事關係，征工修築咸堅至申港公路，本月一日動工，限十五天內完成，並令黨軍協助保護。

**武進** 〔本報訊〕本邑通溧陽之武溧路，路基迄未修復，為當所有公路中最壞一條，頃首都衛戍司令部派員參謀來常負責督導搶修，計自武進至卜弋橋延至溧里段，先予修復，溧里延至溧陽段，正會同縣建設科省工務段暨常溧汽車公司負責人，商討着手修築。

**金壇** 〔本報訊〕金壇縣參會副議長李霽廬被害案，二月二十七日四次公審，仍由院長方使傑自任審判長。旁聽空前擁擠。審訊一過，庭諭下週開始辯論，被告遣押。許廣鎮因另案偵查，要求交保未准，餘均飭回。


## 永亮牌 永亮老牌電燈泡 調整價目

上海信達行總經理 永亮電器製造廠出品 廣東路五七七弄電話三六三三六

超等國貨

敬啓者 敝廠所出品之永亮老牌電燈泡茲於三月一日起調整新價如下

好樂泡 每隻價 5—60W $30.000

哈夫泡 每隻價

| | |
|---|---|
| 40W | $ 33.000 |
| 60W | $ 35.000 |
| 75W | $ 40.000 |
| 100W | $ 50.000 |
| 150W | $ 80.000 |
| 200W | $ 150.000 |
| 300W | $ 250.000 |
| 500W | $ 450.000 |
| 1000W | $1.000.000 |
| 2000W | $2.000.000 |

查上項泡價為最優待之價格茲因適應目前環境起見凡各該客戶之定貨單不論何時交到其價格一律照出貨時之價格計算但定貨時已將貨款悉數清付者不在此限統希諒察是幸

上海信達行總經理 永亮電器製造廠謹啓

## 中央信託局代理出售 政府物資財產委員會 第一次特種標賣敵偽工廠及收歸國有物資公告 標字第一號

一·標賣工廠及物資種類（詳下表）
二·申請購標日期 三月一日至五日
三·看樣日期 三月二日至六日
四·繳付保證金日期 三月六日下午三時止
五·領取標單日期 三月八日上午十一時
六·投標日期 三月八日上午十二時止
七·開標日期 三月八日下午二時
八·本會地點 廣東路八十六號（四川路角）三樓

### 第一次特種標賣敵偽工廠及收歸國有物資名單

甲類 有復工價值之工廠

| 編號 | 廠名 | 地址 | 內容 | 底價 |
|---|---|---|---|---|
| 1 | 愛工一廠 | 新港路十二號 | 機器設備及房屋等 | 不公佈 |

乙類 收歸國有物資部份

| 編號 | 原屬機構 | 地址 | 標售物資種類 | 底價 |
|---|---|---|---|---|
| 1 | 存愛工一廠物資A | 新港路12號 | 搖緯機五台織布機五十台 | 四·二五〇·〇〇〇·〇〇〇元 |
| 2 | 存愛工一廠物資B1 | | 廢鐵 | 二〇〇·〇〇〇·〇〇〇元 |
| 3 | 存愛工一廠物資B2 | | 五金材料 | 一·二九二·一四八·〇〇〇元 |
| 4 | 存愛工一廠物資B3 | | 彈簧鋼板 | 七一一·四三六·〇〇〇元 |
| 5 | 存愛工一廠物資B4 | | 電器材料 | 二七二·九〇〇·〇〇〇元 |
| 6 | 存愛工一廠物資C | | 化學試驗設備 | 五〇·六一〇·〇〇〇元 |
| 7 | 存愛工一廠物資D | | 火磚 | 三〇〇·〇〇〇·〇〇〇元 |
| 8 | 存大昌織廠物資 | 三菱第六倉庫內 | 織機件等 | 一·三三七·九六五·二〇〇元 |
| 9 | 存恒大廠物資 | 蘭路585號中紡十五廠內 | 木機梭子等 | 二九八·三七八·〇八〇元 |
| 10 | 存五二皮革廠物資 | 橫浜路584號 | 葡萄糖等 | 三九二·七六〇·九〇〇元 |
| 11 | 存順吉里倉庫物資 | 江浦路順吉里12號 | 車床鉋刀舊生鐵及鐵路分軌扳手 | 四〇六·八八〇·〇〇〇元 |
| 12 | 存利華綢廠物資 | 長寧路15號 | 機器馬達生財 | 六·二二二·八五四·七〇〇元 |
| 13 | 存華中防疫處物資 | 天通庵路222號 | 消毒器醫藥器具等 | 一二一·七二八·六〇〇元 |
| 14 | 存東京芝浦會社物資 | 銅梁路86號 | 火車頭一部 | 七五〇·〇〇〇·〇〇〇元 |
| 15 | 存大丸洋行物資 | 橫浜路八字橋上海被服廠 | 日式織席機十五架 | 五四·〇〇〇·〇〇〇元 |

中華民國三十七年二月二十九日

## 善後事業委員會保管委員會 善後物資供應總庫公告 標字第二號

本會茲有各式大小輪車胎，內胎，廢油運桶等，共分四組招標出售，辦法如此：（一）底價：於三月八日上午十時在本庫標間開標。（二）標售：五加侖吉普空桶，二加侖空桶，防凍藥水空聽，破舊缺汽缸蓋隔特車引擎及汽車零件，廢料等。（三）繳付保證金，自登報日起至三月八日（星期一）止。（四）索取標單及細則：請向福州路120號第125室購銷部投標問訊處洽取。

中華民國三十七年三月二日

## 資源委員會鋼鐵事業管理委員會上海營運處供售生鐵管鶴嘴鎬啓事

本處頃運到大批生鐵管70公分式及鶴嘴鎬，現貨供售，如蒙選購，請即日起至本處接洽。地址：黃浦路十七號。

## 上海市工務局為代辦整道路溝渠工程費率公告 公佈第（三七）五號字

查本局道路溝渠代辦工程費率業經重行調整呈奉市政府令准備案在案茲定於本年三月一日起施行除將費率表實貼本局公佈欄外特此登報公告週知

中華民國三十七年三月二日 局長趙祖康

## 中央信託局代理政府物資財產委員會出售第180次定期標賣 本局易貨處標賣茶葉公告 標字第一八四號

物資名稱：紅綠茶葉
領標日期：三月一日·二日·三日·四日
繳保證金日期：三月四日下午四時止
看樣日期：三月一日·二日·三日·四日上午十一時止
投標日期：三月五日上午十二時止
開標日期：三月五日下午二時
本會地點：廣東路八十六號（四川路角）三樓
本次標賣茶葉底價於三月四日上午公佈

中華民國三十七年三月二日

## 海軍江南造船所招標通告 採字第〇一一號

本所需購修船料五金業股貨，凡本市殷實商號，執有現貨自認有力承辦者，可於本月三日以前隨帶同業公會證明來高昌廟本所採購課索閱投標須知及規格標單，並定於本月四日下午二時在本所當衆比價，特此通告

## 交通部上海電信局招標公告 （37）工材第188/1768號

本局需購文具一批，定於三月八日（星期一）下午三時在本局開標，凡本市持有社會局營業執照之殷實商廠承辦者，可至四川北路一七六一號本局材料科領取標單及投標須知，特此公告

中華民國卅七年三月一日

## 上海市碼頭商業同業公會為改訂棧租費率及碼頭泊費通告 碼費通第四號

本會會員公司碼頭現行費率增加百分之六十，㊀棧租費，㊁碼頭泊費改為每天每呎二萬元，均自三月一日起實行，業經市公局核准在案，茲為優待各客商起見，凡於三月七日以前提清或自行繳納棧租者仍按舊章收費，其未提清或未付款者三月七日起按新費率計收，特此公告

上海市碼頭商業同業公會（社組商字第二九三號） 中華民國三十七年三月二日

## 沈覺律師代表蘇州三新麵粉廠股東薛懋桐等為籌備復業辦理股權重行登記公告

蘇州三新麵粉廠股東代表薛懋桐等，以本廠在淪陷期間被日人侵佔經營，本廠股東均未參與；茲經本廠全體股東會議決，除與日人合作之股東外，其餘各股東辦理股權重行登記，並推請沈覺律師代為受理，凡本廠原有股份之持有人，請於即日起至三月十日止，攜帶股款收據至上海中正東路二四五號浦行大廈二二一六號沈覺律師事務所或本廠籌備復業辦事處登記，特此公告。

## 蔣壽鵬律師受任同牲泰榨油廠法律顧問通告

上海事務所 靜安別墅176號 電話36827

## 福開森路新建假四層花園洋房一宅出售

居爾典路口 衛生設備全部柚木裝修 居爾典路二八〇弄39號 414

## ●徵租 適宜建造高尚住宅空地

面積一畝餘限高尚住宅，定期念年期滿將建築物歸地主所有（或物資計）亦可，合者請開明年租函本報信箱第四十九號

## 梁佐華奔喪啓事

本人已請假離昆返川奔父喪各方友好來函均無法作覆敬希恕諒

## 保安公墓

墓地高燥·風景幽雅 汽車直達·取費低廉

墓地：福三本公墓備有各種區位，歡迎參觀及選購 辦事處：中正中路二三五弄七號 電話：八一八六 墓地：江灣北·樹行鎮

# 朱家驊盼滬各大學校長 督導學生整頓學風
## 昨公畢乘夜車離滬返京

〔本報訊〕教育部長朱家驊，日前來滬，昨日上午十時，假中央研究院召集本市公私立大學校長會談。談話內容，至爲廣泛。出席吳孝剛，丁文淵，歐元懷，李熙謀，朱恆璧，凌憲揚，涂羽卿，章益，褚鳳儀，李熙謀等二十餘人。朱氏對於各校校長及教授，共體時艱，協力推進校務之精神，表示佩慰，並謂政府爲愛護青年，保障課業，處理學潮，向取嚴正態度，對整頓學風，早具決心，現當學期開始，時局益顯艱難，至盼各校當局督導學生轉移風氣。到會各校校長對於整飭學風，均表示澈底執行，以保障青年學業。各校校長就各校情形及設備經費等問題，分別提出報告，討論甚詳，至下午一時許散會。朱部長來滬公畢，已於昨晚偕教部方秘書乘夜車返京。

## 教部留法交換生 下週將赴京請訓

〔本報訊〕教育部三十五年度考選留法交換學生，越時兩載，迄未被派出國，茲悉學生顧壽觀，左景權，熊世琫等均異常焦灼，特在滬組織同學會，討論進行出國事宜，並將於下週赴京，向教部，行政院，立法院，監察院，國民參政會，及國民政府請訓云。

## 英大氣象測候所 昨起已開始工作

〔本報金華一日電〕英士大學農學院氣象測候所，業已部份佈置完竣，今日起開始工作，並經常與中央氣象局聯絡。

## 私立各校學雜費 百餘校申請增收

〔本報訊〕市教育局前規定本市私立中小學收費標準，規定各校如有辦理優秀等特殊情形，經呈請教育局核准，得照規定標準增收百分之二十，截至昨日，向教局申請增收者，已逾百餘校。教局已派員調查各校之經濟狀況及辦理情形，陸續批覆，俟全部結束後，核准增收學校之名單將予公佈。

## 進修費統籌支配 半數限繳市銀行

〔本報訊〕本市國民學校本學期學術進修費，教局規定：除留半數先行分發各校教師外，其餘半數統限各校於三月五日前繳存市銀行，由教局聯絡陳默翻，鄒頭夫，王遐武，朱佐才，王定鈞，薛傳翔，梅光道，黃元愷，陸懋萱，李占仁，章維盛，黃會石，盛止功，楊揚恩，王紹齡，茅文培，顧兆文，馮憲成，黃企成，譚世恒，孔繁熙，宋朝志，龐任公，孫慶春，周銘，王立本，姚季琅，宋君梅，顧蔭千等二十九人，組設委員會，統籌支配。

## 教會大學募基金 華北區成績較佳

〔本報訊〕全國十三教會大學募集基金，現已募得之數，距離目標尚遠。華東區已募得四十億元，華北區成績較佳，燕京一校，已募三億元，齊魯大學募得二十億元，其他尚無報告到會。

## 中正文化區 須易地籌建

〔本報訊〕本市龍華虹橋兩機場基址民地，戰前由市府發行公債收買，現屬市有公地。市教育局會計劃將本市各中學遷往集中，建立中正文化區，但兩機場址現由交通部民航局使用中，幾經交涉，均無結果。現市政會議已決定將該項公地出售予民航局，故中正文化區計劃，教局須另行購地籌建。

## 教部令各機關學校 不得隨時請求補助

〔本報訊〕教育部日前通令各地機關學校，所需經費，應就核定臨時及經常費預算，事前通盤籌劃，不得隨時請求補助，以重預算。至於因物價不斷上漲所致之困難補救辦法，在該通令內未予提及。

## 教局策動工商界 設職工補習學校
### 教學科目將提局務會討論

〔本報訊〕市教育局爲便利各工廠公司商店團體推進設立職工補習學校起見，擬具職工補習學校所需設立之科目及其每週教學時間，經二月餘之調查研究，已獲得具體結果，將於下次局務會議中提出討論。教局現正策動各業同業公會設立此項補習學校，校長及教員人選教局不加委派，由各業公會自聘。並因各該業有其本業技術教科，故職工補習學校教員之資格亦不限於檢定登記合格者。

## 市師專科學生 呈請增加膳費

〔本報訊〕市立師範專科學校學生頃呈請教育局增加膳費，改善生活，要求三點：㊀該校本月份膳食費仍爲十九萬六千元，而配價米每斗已由二萬四千元增至八萬元，十九萬六千元之數，除付兩斗米價外，僅餘三萬餘元菜金，實難維持。㊁一月份公務員生活費調整後，學生公費，每月應爲四十九萬元，請自本月份起增發，並補發一二兩月應發之差額金。㊂今後公務員生活指數調整時，學生公費亦應隨之增加。

# 爲教育叫屈（續上月廿八日完）
·莫仲義·

第二：「教育不是有錢人的裝飾品，專利品，每個人受教育的機會均等，這是民主國家的起碼條件。」這話是不錯的，然而這不祇是教育本身所能負的責任。以我國的國民經濟情形看來，即使自小學至大學一律免費，並給予公費，要每個人受教育的機會均等，還是做不到的，在目前，我國的國民教育或強迫教育，失學民衆補習教育，都是不收費的，甚且供給書籍文具，但辦理上列教育的人，深深體驗到招生與留生的困難。鄉村與城市的兒童與青年，他們要在田間工作，要在工廠做工，要在家庭中操作，他們實在沒有時間入學。他們爲了家庭生活，你不要他的學費，硬要他入學，但於他們的實際生計無補，他們實在是有心無力。即在大學與中學，在抗戰期間，實行貸金與公費制度，數年以來，雖對窮苦青年有甚大的幫助，然而欲維持此種制度，希冀大學與中學教育機會均等，在目前的中國，在國民經濟未改善以前的中國，實在不易辦到。從我國的單軌教育制度看來，教育並不是爲有錢人而設，從我國的教育宗旨與教育方針看，教育並無作爲有錢人的裝飾品與專利品的氣味。但事實上，中國目前的教育，確有爲有錢人的裝飾品與專利品的事實。那不能責備教育，而應責備中國的經濟制度之不合理。若以此來加諸教育本身，未免冤枉，不能不爲教育叫屈。

「至於師範生的待遇，更不能與普通學生的公費看成一樣作用」，而是已由教育部解決了的。

### 畢業生無出路 豈宜專責教育

第三：「傳統教育妨礙社會生活的發展」，這一點，張先生以自己的體驗，指出受了中學教育，並不比小學畢業更能賺錢，大學畢業並不比中學畢業令家庭滿意。因而說中國的新知識份子的出路，不外兩條，一是做官，不得官做就教書，感到人生的窮途末路。因此以爲任何一個人都可以在一定的環境下發展他的才能，創造一番事業，而張先生受了大學教育，却失去了創造的精神與能力，於是認爲這是傳統教育——書本的教育，文學的教育所賜予，認爲教育和生活脫節。養成不勞動的習慣，以致妨礙社會生活的發展。這種議論，本早已有人提及，提倡生產教育，職業教育與社會教育的人，即常以此種理論作爲根據，然而這種理論却是因果倒置而不合事實的。依我看來，現代的教育不但沒有妨礙社會生活的發展，反而是社會生活的不發展妨礙了現代的教育，使教育蒙受了不白之冤。教育的目的並不是教人賺錢，也不能滿足封建思想，反之，欲藉教育以求業求利，那才是教育的失敗。中國的新知識份子沒有出路，不是教育之過而是社會之過。中國社會百業不振，受了教育的人沒有出路，難道沒有受教育的人就有出路不成？有了專門學識，沒有用武之地，這種人才過剩的現象，如果說是教育之過，那教育只有不辦，才是直截了當的辦法。教育與社會的需求不能相應，社會應負其最大的責任。若一面期待教育培養人才，一面又責教育培養的人才沒有銷路，不但從事教育的人束手無策，即是神仙也難爲力。在目前的中國社會環境，如能照張先生所說「任何一個人都可以在一定的環境下發展他的才能，創造一番事業」，那才是奇蹟呢！如張先生一樣「受了大學教育却失去了創造的精神與能力」的人，他不是吃了教育的虧，相反的，他却是吃了社會的虧。有不少的大學畢業生升官發財，也有不少的中學生和小學生甚且一字不識的人飛黃騰達，難道這是教育之過嗎？社會的怪現象不責諸社會而怪教育本身，寃哉，枉也？

教育者不能使受教育有勞動的習慣，可以責備，但若以爲學生欠勞動習慣，即妨礙了社會發展，也非正常之論。中國的勞動者爲數不少，估計全國農民占全國人口百分之八十，與受教育的人相比，後者眞是鳳毛麟角。請問：中國在未實施新教育以前，社會生活，又有過什麼發展？教育應培養各種人才，應具有各種設備與環境。普通教育不宜與日常生活脫節那是應該的，但專門教育即與日常生活脫節亦無妨礙。一個科學家或一個文學家，他專心於他的發明或他的創作，他的習慣與日常生活即使脫節，也無足怪。至於爲傳統的教育是書本教育和文字教育，也未免偏激了些，請問張先生，你能創造一種不用書本不用文字的新鮮教育制度嗎？

生產教育，職業教育，與社會教育提倡已十餘年。其所以未能見有顯著的進展，其原因是：在教育本身去變花樣，變來變去，正如孫行者逃不去如來佛的掌心，社會的生產落後，職業不振，和國民生計困窘，使教育事業不易開展，才眞正是教育的致命傷。我們再不能倒果爲因，責備教育了。

### 注重文字訓練 未必扼殺個性

至於第四點，張先生以爲傳統的教育注重書本和文字的訓練，即扼殺了青年的個性，養成一批書呆學蠹，也不盡然。教育無法拋棄書本與文字，上文已說過。至於因此而扼殺了青年個性，養成書呆子與學蠹，也未免太過武斷。各級學校各地學校，甚至每一個學校都免不了有書呆子與學蠹，也免不了有終日逃學與書本無緣的學生。照我看來，目前中國的學生如張先生似的書呆子與學蠹，不覺其多，反覺太少了些。如果說教育已把中國青年的個性扼殺了，爲什麼有「五四」運動，以及其後的學生運動，這道理我百思不得其解。

最後張先生埋怨在大學有公費可吃，家裏的人餓飯，也歸咎到教育身上來。難道教育可以解決受教育者以外的人的吃飯問題嗎？那教育眞是萬靈膏藥，無上法寶了。大學畢業感到一片黑暗，覺得前途悲哀，那是政治與社會的不合理而非教育之過，在別的國家裏，大學畢業生爲什麼有出路，而我國的大學生悲哀？這理由是顯然的。以中國五千人中僅有一個大學生而言，在政治安定，經濟勃興，各業發展的時候，無論如何是不夠用的。微諸抗戰期間大學畢業生爲各界搶定搶用，即爲明證。

至於顧先生所指出的教育的弊害，關於考試制度一點，已在上文加以答辯。說各級學校都是爲了升學準備亦非事實，固然，各級學校都免不了升學準備，但你能禁止學生的升學志願嗎？若言學生畢業，除升學外，雖有出路，那麼愼的定了一個教育制度出來，如雙軌制度之類，禁止一部分學生升學的志願，即可解決問題嗎？說「教育依賴上一級，根本沒有它自身獨立的人格，」未免不據事實，信口雌黃。初等教育是實施國民教育，中等教育是實施師範教育，職業教育，與準備升學的中學教育，高等教育是實施專門人才的教育，怎能說「根本」沒有自身獨立的人格？顧先生的結論說：「我們現在的學校教育，除供有錢人升學之用外，其他僻直一無用處」。不知顧先生受過「我們現在的學校教育」沒有？你是不是「有錢人」？你是不是「應考留學」？如果有一「不是」，那「一無用處」之說就不能成立了。即使你自己受過現在的學校教育，你又有錢，而且已經留學，學成歸國了。倘若有許多人，曾經受過現在的學校教育，而他們沒有錢，又沒有升學，却還生活在中國，生活在人間，那現在的學校教育，該還是有點用處吧。

中國的教育，常爲有識之士所駡，不懂教育的人，隨他去駡好了。如果是教育圈內的人，也想駡：教育來洩氣，我以爲還是先行考慮一下的好，免得局外人說你自己太不爭氣。

# 美海軍籃球隊 今晨自青飛滬
## ·今晚七時半出戰青白 ·在滬比賽已全部排定

〔本報青島一日電〕駐青美海軍籃球隊，應上海市籃球委會之邀，定二日晨十時由青搭海軍專機飛滬，中午可抵江灣機場，該隊一行十二人，在滬比賽四場。

〔本市訊〕青島美海軍麥令斯籃球隊應邀來滬，該隊於昨日專電本市籃球委員會，決定今日（二日）上午八時搭乘軍用專機起飛，約於中午十二時抵達江灣機場，籃委會原已排定之客軍征滬賽程，第一場原定由仁餘對壘，惟仁餘因多數球員負傷，今日不克出戰。籃委會乃另請青白出場，更動後之秩序，排定如下：

二日　對青白　七時半
三日　對華聯　八時半
四日　對大公　八時半
五日　對混合　八時半

### 今晚秩序

今晚籃球聯賽，原定自下午五時半起，有甲組三場，惟因青島美海軍麥令斯籃球隊今日來滬，當晚即須舉行比賽，經籃球委員會決定，除首二場照常交鋒外，第三場恩卡斯對青白之戰，予以改期，由青白迎戰麥令斯。今晚入場券樓上三萬，樓下六萬，場內對號座十萬元三種。裁判劉荷生俞菊廬秩序如下：

健樂—新生（甲二A）五時半
印第安—大華（甲二A）六時半
麥令斯—青白（友誼賽）七時半

### 三場比賽

首戰甲二A組健樂對新生，健樂原爲老將畢集之勁旅，日前敗於印第安番兵後，大事整頓，今日可望以新陣容作戰。新生擁有年青好手，長力充沛。

第二場印第安逢大華，前者爲西僑青年組織，得老將陸大振陸鍾恩等助陣，實力益見雄厚。惟少於練習，缺乏聯絡。

壓軸戰由麥令斯與青白交鋒，按麥令斯係聞名青島之美海軍錦標隊，曾代表青島美海軍出席太平洋區籃球錦標賽，且在該埠名聞一時之托拔卡馬，亦爲其手下敗將。全隊球員身高力強，個人技術，熟練非凡，且戰法新穎，實爲滬上籃壇之勁敵，此次來滬，作中美友誼聯歡遠征比賽，屆時必有精彩演出。全軍名單須俟當晚出場時，方能公佈。青白爲本屆新軍，擁有國手王南珍蔡演雄張少卿陳祥龍汪均炳等好手，球藝進步神速，今晚迎戰遠征客軍，充打頭陣，屆時必出全力相搏，緊張熱烈之鏡頭，當層出不窮。

## 蓉軍校選手 四日專車赴渝

〔本報重慶一日電〕蓉軍校足籃排球田徑游泳等五隊，定四日專車來渝，劉文輝電朱紹良，整編廿四師不參加運動會。

## 田徑預選完畢 第一基地海軍

駐滬海軍爲參加本年三月二十九日南京海軍全軍運動會，於上月二十八日上午九時起，假虹口中正公園舉行田徑選拔賽，由第一基地司令部新聞室主持，百餘健兒於細雨濛濛中，準時到達，參加競賽。選拔委員會林遵司令，王先發校長，李月林主任，劉洛源大隊長等，均親自到場，至下午五時比賽完畢。又球類選拔賽，待天氣晴和時，將仍由基地司令部新聞室主持，假南市體育場舉行。

## 本市全運預選會 今晨開首次會議

本市參加第七屆全國運動會選拔委員會，定今日（二日）上午十時，假陝西南路市體育館會議室，召開第一次委員會議，委員共計卅一人，業已分別通知，準時出席。委員名單如下：

主任委員李熙謀，委員奚玉書，彭振球，陳夢漁，金兆均，邵汝幹，王微君，蔣湘青，吳邦偉，錢旭滄，周家騏，秦醒世，沈昆南，施志千，李駿耀，謝恩皋，朱君惕，呂光，容啓兆，梁兆安，凌希陶，趙敏恒，張琪奎，王復旦，王一，王懷琪，吳子彬，錢弗公，馬銘勳，馬崇淦，楊鼎成。

## 四十六種語言 廣播世運會

〔聯合社倫敦廿九日電〕今夏世界運動會在此舉行時，其進行情形將由二百名運動評論家與廣播員用四十六種語言，報告全世界。播音員之半數，將爲外國人，其餘爲英國廣播員。溫勃萊運動場爲主要比賽場所，英國廣播公司擬在場內設立播音台三十二處。主要比賽項目計有田徑賽，游泳，拳擊，曲棍球，體操，足球賽與馬術。其他比賽節目，分別在倫敦至壬爾奎各運動場舉行。划艇賽在南特文郡舉行，各試處將分設播站一百二十處，美國廣播公司四家，正與英國廣播公司接洽轉播，英國廣播公司，並有電視廣播設備。

## 本週足球聯賽 東華對青白

足球比賽，上週末因雨阻改期，本週秩序，足球委員會於昨日排定公佈，星期六無戰事，星期日自上午十時起，甲乙組及市長盃幼級盃等共計七場，分別在逸園及虹口中正公園兩球場舉行，甲組由東華對青白，秩序如下：

三月七日（星期日）

| | | | |
|---|---|---|---|
| 東華—青白（甲組） | 三時正 | 逸園 | |
| 中航—青白乙（乙） | 十時正 | 中正一場 | |
| 築力—海廋（乙） | 一時正 | 中正二場 | |
| 精武—鬪擊（乙） | 十一時正 | 中正三場 | |
| 體德—機聯（市長盃） | 二時正 | 中正一場 | |
| 中紡十七—公交（幼級盃） | 三時正 | 中正二場 | |
| 康隊—眞如（市長盃） | 三時正 | 中正三場 | |

# 杭市籃球義賽 晨友大勝之江
## 今日對空校當晚返滬

〔本報杭州一日電〕晨友籃球隊來杭參加本市冬賑義賽，今日下午三時首次與之江交鋒，天氣晴朗，觀衆千人，由儲裕生高倚志任裁判，之江力弱，聯絡不周，致遭慘敗，上半時十二比四〇，下半時十四比卅五，晨友共勝四十九分。明日下午晨友與空校戰，勢均力敵，必有精彩表演。

| 晨友 | 擲 | 罰 | 犯 | 分 |
|---|---|---|---|---|
| 陳鴻聲 | 二 | 一 | 一 | 五 |
| 何增 | 四 | 一 | ○ | 九 |
| 王蓉生 | 十 | 一 | ○ | 廿一 |
| 盧谷遜 | 六 | ○ | ○ | 十二 |
| 陳勳 | 三 | ○ | ○ | 六 |
| 傅其俠 | 五 | ○ | ○ | 十 |
| 王炳福 | 六 | ○ | ○ | 十二 |
| 總計 | 卅六 | 三 | 一 | 七十五 |

| 之江 | 擲 | 罰 | 犯 | 分 |
|---|---|---|---|---|
| 容永泰 | 一 | ○ | 一 | 二 |
| 胡德銘 | 三 | ○ | 一 | 六 |
| 劉錫華 | 二 | ○ | 一 | 四 |
| 李美輝 | 一 | ○ | ○ | 二 |
| 林子良 | 三 | ○ | 五 | 六 |
| 雷千根 | 一 | ○ | 一 | 二 |
| 張恩賢 | 一 | ○ | 一 | 二 |
| 周小蘇 | 一 | ○ | 一 | 二 |
| 總計 | 十三 | ○ | 十一 | 廿六 |

杭，今日下午三時在浙江大學球場，與之江大學籃球隊交鋒，球迷數百人，頗見熱烈，晨友隊領隊李雅谷，亦於賽前由滬專程趕到，結果晨友以七五比廿六大勝之江。

雨後出戰，球場濕滑，裁判儲裕生，晨友首取攻勢，且得老將盧谷遜助陣，聲勢益盛。王蓉生王炳福等運籌破籃，獲分頗多，之江雖全力反攻，奈林子良獨木難支，上半時完畢，之江以十二比四十落後。休息過後晨友仍舊步步爲營，之江易將頻頻，以車輪戰應付，收效甚微，結果晨友以七五比廿六大勝之江。

常晚六時，多賑會，假晨友下榻之清泰第二旅館大廳，設筵招待客軍，席間賓主聯歡，頗爲融洽。晨友隊今日下午三時仍在浙江大學與空校隊比賽，當晚晨友隊搭六時三刻班夜快車返滬，而杭垣多賑籃球義賽，亦將功德圓滿，幕落結束。

## 公開羽球賽

●公開羽球賽昨晚續賽又出一冷門，新進陳炳文淘汰蘇明仁，經三局激戰，開始蘇以十三比零佔優，手下稍鬆，安知陳炳文就此抬頭，愈打愈猛，雖失首局，卒能連取二局而得最後勝利。蘇雖力殺或瞞吊，竟無法制勝。雙打僅賽一場，洪縂全侯樹基組不戰而勝，李國璟勃司基勝華氏長仲，未見實力，對方同意改期延至明日補賽。其配搭林實華已不在上海，改由楊敬熊填補，已獲照准。又混合組顧鈞陶於星期三赴杭州，其配搭吳蓉蓉已赴北平，故顧吳組已放棄。又奚慶恒明日赴美深造，奚君之單雙打亦一併放棄，是以星期三之秩序，略有變動。

▲昨日結果
陳錦祥（十五—七，十七—十六）D馬勳
燕家杰（十五—○，十五—一）陳毓鑑
奚毓芝（十五—四，十五—十）凌幼康
周冠軍（十五—七，十五—八）J馬勳
何傳洪（十五—八，十五—八）但能堡
陳炳文（十一—十五，十七—十五，十五—五）蘇明仁
洪縂全侯樹基 勝（陳濂卿魏文達棄權）
李國璟勃司基（十五—一，十五—二）華敬誠華敬康

▲明晚秩序
史巴士—鄭志清　初單　六時正㊂
燕家杰—胡佩康　初單　六時40㊂
蔡驥會—傑可勃　初單　六時正㊁
奚慶當—E蘇若　初單　六時40㊁
金元霖何傳能—J蘇若雷氏　男雙　六時正㊀
陶冠球王文正—朱嘉康石文生　男雙　六時40㊀
潘緒美李國璟—喬夫人蔡克文　混合　七時20㊀

## 青年會體育表演

本市青年會等聯合舉辦之職業青年週，定於明日（三月三日）下午七時半，在八仙橋該會健身房舉行體育表演，節目精彩，有精武體育會總會對分會之摔角比賽，華聯同樂會之國術，及中青拳擊班之拳擊等，票價每張二萬元，可向八仙橋該會問訊處購取。

## 芬京溜冰比賽 美選手獲冠軍

〔合衆社芬蘭京城廿九日電〕美選手喬凱脫廿九日榮膺一千五百米溜冰比賽冠軍，成績爲二分二十二秒·三。第二名爲荷蘭選手愛克曼，第三名挪威之倫堡，第四名爲挪威之蕭爾，第五名爲蘇聯之畢斯加拉維。此項比賽係在此間滑冰場中舉行，觀衆達一萬二千人。


優待學校圖書館預約展期半月（三月一日至十五日止）

學習 全友 自修 良師

開學伊始中小學校允宜劃出經費購置一部
歲序更新圖書教館更應劃出經費購置一部

小學第一集　金兆梓 朱文叔 鮑維湘 朱彥 主編
共三百冊預約價五百七十萬元
（低中高級各一百冊可以分購）
·已出一百八十冊預約時即可取書·

初中第一集　舒新城 盧文迪 朱文叔 華汝成 主編
共二百冊預約價七百二十萬元
·已出一百三十冊預約時即可取書·

預約處 上海河南中路及各埠 中華書局
37022

上海 民治出版社 新書特價
外埠運費照加（下列各書照定價二萬倍發售）
美國人的生活在 最後關頭　烏特萊著　華君剛譯
[illegible]
最近新書
我選擇了自由　克拉夫肯科著　勤宜譯　二十元
中華民國憲法及行憲法規　季摩如校訂　二元
李後主著作考　季灝編著　一元五角
兩宋詞人小傳　季灝編著　三元
新書預告
蘇聯的統治者　克拉夫肯科著
雜記文選　季摩如選註　在印刷中
社址上海乍浦路三四四弄二三號
代售處 獨立出版社及全國各大書局

★新中科學用具廠
大批供應各級學校教學與實驗研究設備
·動植礦物· 標本　·生理病理· 模型　·物理化學· 儀器
編有中小學目錄 函索或電示即奉
歡迎選購 歡迎預定
·上海陝西北路（康定路北）八四九弄一六四號·電話六二一六〇五·電報掛號五六三二一·

冠生園食品公司 壽喜蛋糕
錦盒裝璜 大小齊備 高貴送禮 名貴實惠
總店南京東路中（各支店均有出售）

買賣 橡皮 及其他橡皮廠原料
徐 電79496

商務印書館 上海及各地
五大雜誌 優待學校學生 定閱半年 特價八五折
三月一日起至卅一日止
▼東方雜誌　預定半年六冊 特價二十萬四千元
▼教育雜誌　預定半年六冊 特價二十萬四千元
▼文學雜誌　預定半年六冊 特價三十萬六千元
▼學原　預定半年六冊 特價二十萬四千元
▼新兒童世界　預定半年六冊 特價十萬二千元
國內平郵寄費免收 掛號航郵費及國外郵費另加 書戶在特價期內 定滿期續定或提早續定 均照特價優待

高級 惠爾康乒乓
全國各地乒乓家一致採用：品質第一！標準第一！
雄雞牌乒乓球 華聯公司出品 價廉物美，品質精良

開學了……請採用：華新儀器文具廠出品的
透明三角板，半圓規，曲線板，三稜比例尺，九宮格，米突尺。
各種測量儀器 歷史悠久 絕對準確
製造廠：上海徐家匯路1000號
總管理處：上海汕頭路25號
電話：九五三三三　九六六六六

★開學期間★ ★特價七折★ ★大量批購★ ★折扣從優★
內政部審定 中小學實用 中國新地圖　本圖選材極新 圖說附載於後 久爲各校採用 最便於學生自習　定價七元
中小學實用 世界新地圖　本圖標準 均經考訂注入 附說淺顯 戰後各國動態詳明　定價七元
中學適用 中國分省圖　正圖三十四幅 附說十餘萬言 附圖八十餘幅 內容新穎準確　定價十八元
袖珍中國分省精圖　七色精印 附說最詳 內容最新 地名最多　定價四元五角 六元
以上定價照一萬三千倍計算
大衆地學社出版　上海（○）山西北路五五一弄二號　電報掛號：四二三九

國際無線電校 招生

三極無線電學校 33屆招生

交通部備案 南洋無線電校 南京東路 中正中路 384470號 第一院 第二院 51屆招生
八日上課

模範婦女補習學校 第八屆招生
科目齊備 不限程度年齡 教學認眞 入學須速報名

上海短期補習學校 正式上課 入學從速
（科目）國文 英文 數學 簿記 會計 打字 中英打字（時間）自由選定
（校址）第一校：雁蕩路（華龍路）36號 第二校：鳳陽路（白克路）630號 第三校：南京西路靜安寺西面來新邨17號
（電話）81280 37164 21377

上海婦女補習學校 正式上課 入學從速
（科目）國文 英文 算學 簿記 打字 家事 鋼琴 珠算（時間）自由選定
（校址）第一校：雁蕩路（華龍路）36號 第二校：鳳陽路（白克路）630號 第三校：南京西路靜安寺西面1984弄17號
（電話）81280 37164 21377（附告）備有宿舍可以住讀

私立南通學院附設補習班招收插班生

上海市立吳淞水產專科學校招生
報名日期：三月三日及四日 考試日期：三月六日

勵進補習學校

公信會計補習學校招生

棲霞宗仰中學招生
名譽董事長于右任 董事長邵力子 校長湯禮治

劍橋英文學校 晨夜班招生 即日上課

聖約翰英文學校 春季晚夜班招男女生

民生晨夜校招生 今日上課
全期廿四萬元 報名從速 （校址）北京路424 山西路

教育局備案 中醫師進修班

教育局立案 進修補習學校 業已上課 尚有餘額 報名從速

光中機器染織廠股份有限公司召開股東常會公告
董事會謹啓

商辦上海內地自來水股份有限公司爲增資完成召集股東臨時會公告

茂華商業銀行發給股息通告

治茂冷汽股份有限公司召開股東常會公告

林森中路 凡爾登乾洗商店緊要啓事

離婚啟事

# 社局停止在市場拋售 食米恢復自由買賣

## 人心虛軟白粳昨下降二十萬元

〔本報訊〕米市昨起恢復自由買賣，當局停止在市場拋米。因政府開始實施全面配米，及產地價降等原因，人心虛軟，多存觀望，市價下降二十萬元。昨南市客秈到貨一三〇〇石，北市一三五〇石五斗。市價特高粳二九〇萬，白粳二八〇萬，薄稻南市二八五萬，北市二八三萬。早稻南市二七五萬，北市二七二萬。羊秈南市二八五萬，北市二八〇萬，碾秈南市二六五萬，北市二六八萬。白元南市二九〇萬，北市二八〇萬。陰元南市二八〇萬，北市二七五萬。

### 麵粉跌停

錫市暴落，食米跌勢又兇，長期各牌粉均跌至停板限度，仍乏人進辦。場外兵船粉低至一百二十三萬，紅蜂建成各爲一百二十萬元，暴落八九萬元。麩皮最開則跌至七十五萬元。

### 雜糧傾瀉

在米市跌風下，黃豆最先遭殃，漢口乍豆去化仍呆，跌達一成半以上。本豆跌勢較緩，平湖特粗跌五萬元，浦東杜豆亦回二十萬元。芝蔴天津幫不動，本街去化又呆，九江奶蔴回小二十餘萬。棟青低三十餘萬，苞米高貨跌勢較緩，啓東苞米跌十五萬。中關貨猛瀉二十萬至二十五萬元。蠶豆回低，生仁乏人問津，紅糧無做開。

### 食油下降

產地雖不報小，而滬市銀根趨緊，米市又跌，貨主迫於銀根，脫貨求現者多。吉桶生油開六百五十萬元，猛落六十萬元。本廠豆油廠方開售爲五百七十萬元，向籠單子五百六十萬元，較前市軋低五十餘萬。生菜油生蔴油吉桶小車油各小五十萬至六十萬元，豆餅實銷轉懈。

### 洋米續到

〔本報訊〕美國總統輪船公司代理阿梅而爾拉吉斯號，由美運來洋米六萬一千七百餘包，預計本星期內可到滬。又招商局海宇輪，昨裝出口赴仰光，專往裝米九千噸來滬，自本市裝該輪運港，有中紡紗布一千二百件，聞赴高雄裝糖三千噸運新加坡。

### 食糖續軟

昨糖市趨勢平疲，大部轉軟。公會劃盤，現貨二四粗白三百六十五萬元，小五萬元。四半白初售爲三百七十萬元至八十五萬元，無甚上落。二〇中砂白爲三百十五萬元至二十一萬元，台赤三百十五六萬元，小四五萬元。棧單交易，八期初跌後回，結果反升二萬元。九期甚軟，前後百四十萬元，小十萬元，油赤二小去二十餘萬元。土糖汕提青二百六十五萬元，興化白高貨二百五十八萬元，興赤略小爲二百四十二萬元。刁青二百三十萬元，小十萬元。海赤二百四十萬元至三十五萬元。

### 華股疲後回堅·臨收大多轉昂

華股昨疲後回堅，銀根焦慮，亦由緊張而轉鬆弛，銀行幫一六八號二三二號對美亞及地產股，作投資性之搜羅，亦皆見秀，趨勢似屬小康。永紗美亞信和華豐新華中法商務最初衆中人心不安，銀根亦緊，以致報載美將討論援華之訊，亦無影響，均見開低。永紗以九九〇元及一〇三〇元之價登場，開後曾由一八八號等補進，升爲一〇〇三元及一〇三五元高價，八九號等了結即交，一六號等脫售遲交，迫降至九六五元及九九三元，一七三號等吸收遲交，七八號等亦分別購納現遲，永紗回升爲九八三元及一〇一三元。場外息價未軋，套橥不絕，銀根鬆緊，國外刺激俱減，二一九號等紛紛了結即交，一四一號等再出遲交，除聯地成交有限，獨告漲停，餘股紛紛回頭，景綸且告跌停。七六號等趁低維持遲交，三六號進即交，午收永紗升爲九五八元及九八九元。結果較上週六計即交股景綸跌停後有回，軋跌成半，麗安中絲景福國貨商務跌一成左右，永紗美亞信和華豐新光中法新華火柴永公內衣榮豐大通跌半成，聯華漲停，餘均微挫。遲交股勤興跌一成，餘均降半成。

後市漸形和緩，二三〇號雖出，永紗自九六五元及九八八元起，二三六號等進即交，七八號等進遲交，升爲一〇〇〇元及一〇二〇元，九八號等出即交，二三號等出遲交，退至九八八元及一〇〇二元。一四六號等進遲交，七一號等進即交，國行差進有限，美亞突然轉俏，永業聯華兩地產股，掛高至漲停限度，臨收反動見股，永紗漲到一〇二五元及一〇三六元高價，而後以一〇二五元及一〇三五元收市。較表收計永業聯華漲停，國貨閘北景福勤興永綸麗安中絲漲一成左右，

### 統債回小 外股下游

公債昨被環境所迫小，多方復遭銀根所扼，統丙自九萬七退至八萬五低價，而後稍平。五五二室買進，五〇三室先出後進，大成興及五五五室五五〇室均售，成交約二百萬。較上週六計甲乙跌一萬元，統丙降一萬五，丁挫一萬二，戊種亦低一萬四。

外股昨港電平穩，業外刺激大減，除航業有助買訊而獨秀外，均告下游。橡皮股軋小更多，洋行幫及證券幫賣出，散戶稍納。怡紗最開即退爲一一〇萬，低價一〇七萬，而後回升至一一〇萬外收市。較上週六計怡紗跌半成，怡啤平平，航業小升，餘均微挫。

### 一期庫券暢銷

〔本報訊〕三十六年短期庫券，運日銷售轉旺，第二期自開始發售，截至二月二十八日止，全國共售出三百二十四萬六千八百美元，折合法幣二千一百五十四億七千四百四十五萬四千元。內上海市售出二百十三萬零五百十美元，折合法幣一千四百二十二億四千零十六萬五千元。

茲悉：三月份仍以售餘數額繼續發售。又第二期券票，在本年一月底前售出者，各經售行局，均已遵照約券換領完竣，二月份售出者，亦將開始掉換。

## 上月運滬煤斤加多 配售價增三成半

### 煤球零售價每担四十五萬元

〔本報訊〕據燃管會息：二月份各地到滬煤斤，共達十三萬餘噸，內包括由秦皇島運滬者約六萬噸，由塘沽運滬者九千六百噸，台煤四萬餘噸，華東煤一萬五千噸，較一月份到滬煤斤總額，已超過三倍。

聞經濟部對於本月份配售價格，陳部長在滬時，曾決定暫允增加三成，以減輕公用事業及生產事業之負担。但各地礦商，以近來麵粉價格及生活指數，提高甚鉅，若增加三成，於成本不敷，要求改增六成左右。

茲悉：陳部長已於昨日下午三時電達該會，着增加三成半。該會於接電後，即邀各廠駐滬代表，包括開灤華東淮南等，召開會議，說明原委。

〔本報訊〕上海市物價評議會燃料小組，昨日下午三時，在社會局舉行第二十次評議會，決定調整機製煤球價格爲廠盤每噸自車價七百八十萬，送到另加十二萬元。零售價每擔四十五萬元，待呈經吳市長任委員核准後施行。

### 燃料飛俏

昨日煤斤市況，以到稀存薄，喊價迭漲不已。做開焦作白煤塊每噸猛升一百萬元，爲一千三百萬元。芙蓉白煤七百八十萬元，萍鄉烟煤售一千一百萬元，大同一千二百萬元，徐州焦炭八百萬元，其餘各種烟白煤及屑子，亦均挺秀，較之週六，續漲一成之譜。

煤球廠盤做開每噸昂至七百九十二萬元，零售每擔四十五萬元，較前上升有五成之鉅。業炭市面，以到稀銷暢，行情增高，栗柴每擔漲至二十萬元，松柴十七萬元，青炭每擔七十萬元，白炭六十一萬元，亦升二成左右。

### 茶市原檔盤旋

昨日洋莊茶市，因出口商活動不力，買戶仍以本街及蘇錫等地之茶，過程依然冷靜。至於內銷去化略繹，胃納遂稍濃厚，故交易尚稱蟬聯。惟其趨勢則均在原檔盤旋，與上週不分軒輊。良以買方雖擬拉提，但缺乏刺激消息，可以振奮人心，於是欲好仍難，然據一般目光，在各貨存底空虛中，似俱無看小之象。

### 申請價購賠償機器 截止日期將予展延

據經濟部工業司長顧琮稱：民營工廠按照價配日本賠償機器目錄申請價購者，至今尚僅五家，不按目錄申請購買者，則已有五十餘家，預定不久當可更踴躍。至原定三月十五日申請截止，將予展延至機器售完時爲止。該批機器之估價已設評價委員會辦理，該會即可於日內成立，估價標準力求公平。此批機器照賠軍總部估價，雖已較新機器便宜百分之四十，但因我方人員接收倉促，檢視容有不週，故決再予抑低。至申請價購之工廠，將於下月中旬簽齊審查。

### 呢絨奔騰不已

呢絨行情，連日奔騰，上漲之鉅，堪稱向所罕見，前後統扯一週內共計騰漲五成有餘。此次猛漲之原，

### 布疋下挫

昨日棉布市況，以紗緊，人心渙散，更因市上銀根驟緊，各方交易呆頓，客路僅漢口幫零星有進，場內出多進少，行情疾退。十二磅龍頭細布，最開時價做二百六十萬元，一路下瀉至二百四十二萬元收市。較之週六，猛挫二十八萬元之鉅。其餘各檔細布及嗶嘰直貢元布斜紋，亦均直瀉自十萬至廿三五萬元不等，惟士林布脚地獨堅。

## 棉紗供過於求 買戶觀望不動

### 各支粗細紗價均下跌

昨日棉紗市況，因同業銀根緊迫，人心頓覺虛軟，多頭頻頻吐售，場內賣氣濃罩，買戶觀望不動，市呈供過於求，喊價急轉直下。四十二支藍鳳細紗，初開一億零八百萬元有人賣出，吃戶甚稀，最後做一億零二百萬元有成交，較之週末跌二千萬元之鉅。其餘各支粗細紗現貨及棧單，立均劇瀉自三四百萬至八百餘萬元不一。

〔本報訊〕中國紡建公司昨循例開紗十種，共售八六〇件，合廿支紗一二〇〇件，廿支紗開價五七〇〇萬元。

因多數係受流言謠傳所造成，米價及其他物價狂漲，與生活指數增高，亦大有影響。目下零售交易，咸有被迫而相繼軋停之勢。

### 人造絲挫跌 廠經交易寂寥

人造絲昨市纖告挫跌，因外匯定購人絲，定於今日繳付關稅，故各方納胃頓呆。一二〇號旭字有光，上午開盤在三千八百萬元左右，最小價降至三千五百萬元即期款，午收回升做九百五十萬元隔日期，下午較振，結果仍比上週六短去一千二百萬元。

廠經昨市交易寂靜，因銀根緊，且人造絲低落，以致均存觀望。各級喊價俱較上週六降四五百萬元之譜，高等担即期五千五百萬元，有幾担成交。干經亦乏交易，喊價亦短去二千三百萬元不等。

### 東北流通券 關內不使用

〔本報訊〕報載東北流通券將與法幣規定一定比率，在關內使用一節，昨據國行張總裁，已聲明完全不確。又央行某高級人員，證實山海關分行仍繼續收兌流通券，凡入關人士均須將流通券換成法幣後進關。

### 台煤的新生與扶植（續昨）

㈢貸款的舉辦：該會現行舉辦之貸款，計有二種，一爲存煤貸款，一爲增產貸款。所謂存煤貸款，即對山場及車站之存煤貸放款項，使業者不至因資金週轉困難而不能繼續生產，此項貸款在收購貨款內扣除，目的爲使生產者有足夠之流動資金，以供運用，而不必俟交貨後始能取得價款。此項貸款總額現有十二億元台幣之鉅，如折合法幣約爲一千二三百億元，對於業者實不無相當之補助。增產貸款，爲協助業者擴充設備，改善工程，或開發新坑之用。此項貸款，已由該會洽得台灣銀行同意，本年度開始以低利貸放，凡確屬增產用途者，均可取得此項便利。

此外復有新坑開發補助，深斜坑補助，與遠距離降炭補助等，均由該會與建設廳會同辦理。對礦工福利亦極注意，曾經該會商得煤業公會同意，規定以外銷盈餘百分之十五爲礦工福利金，交由公會分配發給。並由該會洽准糧食局配給平價米，所有礦業員工，每人每月配給平價米三十台斤，其他各業工人，聞尚未能有此項優遇，此亦爲該會在激勵生產目的所實施之辦法。

基上所述，台煤的新生，並不是得諸偶然，而是各方共同努力換來的代價。（完）

## 市價一覽（三月一日）

▲漲 ×跌

◉金融匯幣（法幣單位元）

| 品名 | 價格 |
|---|---|
| 烚赤 央行掛牌 | [illegible] |
| 飾金 | [illegible] |
| 美鈔 中央買進掛牌 | [illegible] |
| 香港票 | [illegible] |
| 羅比票 | [illegible] |
| 美匯 官價 | [illegible] |
| 英匯 官價 | [illegible] |
| 港匯 官價 | [illegible] |
| 羅比 官價 | [illegible] |
| 平衡基金會基準價 美匯 | [illegible] |
| 英匯 | [illegible] |
| 港匯 | [illegible] |
| 印匯 | [illegible] |
| 指定銀行買賣價 美匯 買進/賣出 | [illegible] |
| 英匯 | [illegible] |
| 港匯 進/出 | [illegible] |
| 印匯 進/出 | [illegible] |
| 瑞士法郎 | [illegible] |
| 台幣匯率 | [illegible] |
| ◉中央銀行利率 重貼現（千元） | 六角 |
| 拆放日息（千元） | 五角 |
| ◉銀錢業利率掛牌 存息（每千） | 一元一 |
| 放款息（每千） | [illegible] |
| 同業拆放（每千） | [illegible] |
| 公庫證券 | [illegible] |
| 四行兩局 | [illegible] |
| 差進 | [illegible] |
| ◉統一公債 暗息每元 | ▲二角四分 |
| 甲種 | [illegible] |
| 乙種 | [illegible] |
| 丙開 | [illegible] |
| 最高 | [illegible] |
| 最低 | [illegible] |
| 收盤 | [illegible] |
| 丁種 | [illegible] |
| 戊種 | [illegible] |

◉華股

| 品名 | 價格 |
|---|---|
| 大通紗廠開 | [illegible] |
| 又收盤 | [illegible] |
| 中紡新股開 | [illegible] |
| 又收盤 | [illegible] |
| 永紗新股開 | [illegible] |
| 又收盤 | [illegible] |
| 信和紗廠開 | [illegible] |
| 又收盤 | [illegible] |
| 統益紗廠除息開 | [illegible] |
| 又收盤 | [illegible] |
| 榮豐紗廠開 | [illegible] |
| 又收盤 | [illegible] |
| 恒豐紗廠開 | [illegible] |
| 又收盤 | [illegible] |
| 中國內衣開 | [illegible] |
| 又收盤 | [illegible] |
| 新光內衣開 | [illegible] |
| 又收盤 | [illegible] |
| 景福衫襪開 | [illegible] |
| 又收盤 | [illegible] |
| 勤興衫襪開 | [illegible] |
| 又收盤 | [illegible] |
| 美亞綢廠開 | [illegible] |
| 又收盤 | [illegible] |
| 中國絲業開 | [illegible] |
| 又收盤 | [illegible] |
| 閘北水電開 | [illegible] |
| 又收盤 | [illegible] |
| ★化工★ 大中華火柴開 | [illegible] |
| 又收盤 | [illegible] |
| 華豐搪瓷開 | [illegible] |
| 又收盤 | [illegible] |
| 中國水泥開 | [illegible] |
| 又收盤 | [illegible] |
| 中法藥房開 | [illegible] |
| 又收盤 | [illegible] |
| ★地產★ 永業公司開 | [illegible] |
| 又收盤 | [illegible] |
| 聯華公司開 | [illegible] |
| 又收盤 | [illegible] |
| ★百貨★ 永安公司開 | [illegible] |
| 又收盤 | [illegible] |
| 麗安百貨開 | [illegible] |
| 又收盤 | [illegible] |
| 國貨公司開 | [illegible] |
| 又收盤 | [illegible] |
| 新華百貨開 | [illegible] |
| 又收盤 | [illegible] |
| ★文化★ 商務書館新股 | [illegible] |
| 又收盤 | [illegible] |
| 全日現貨成交總計 | [illegible]股 |
| ◉遲交價格 永紗新股開 | [illegible] |
| 又收盤 | [illegible] |
| 信和紗廠開 | [illegible] |
| 又收盤 | [illegible] |
| 新光內衣開 | [illegible] |
| 又收盤 | [illegible] |
| 勤興衫襪開 | [illegible] |
| 又收盤 | [illegible] |
| 景福衫襪開 | [illegible] |
| 又收盤 | [illegible] |
| 美亞綢廠開 | [illegible] |
| 又收盤 | [illegible] |
| 華豐搪瓷開 | [illegible] |
| 又收盤 | [illegible] |
| 全日遲延成交總計 | [illegible]股 |
| ◉老股 五洲藥房 | [illegible] |
| 新股 | [illegible] |
| 中英藥房 | [illegible] |
| 冠生園 | [illegible] |
| 梅林罐頭 | [illegible] |
| 華商電氣 | [illegible] |
| 浦東電氣新股 | [illegible] |
| 中興煤礦 | [illegible] |
| 內地自來水 | [illegible] |
| 上海水泥 | [illegible] |
| 南洋烟草 | [illegible] |
| 華成烟草 | [illegible] |
| 中華書局 | [illegible] |
| 大生一廠 | [illegible] |
| 大生三廠 | [illegible] |
| 飛輪製線 | [illegible] |
| 中國銀行 | [illegible] |
| 交通銀行 | [illegible] |
| 浙江興業 | [illegible] |
| 上海銀行 | [illegible] |
| 中一信託 | [illegible] |
| ◉外股 怡紗 | [illegible] |
| 英聯 | [illegible] |
| 業廣 | [illegible] |
| 會德豐 | [illegible] |
| 怡啤 | [illegible] |
| 亞洲航業 | [illegible] |
| 鋼業 | [illegible] |
| 紙版 | [illegible] |

◉棉紗（單位千）

| 品名 | 價格 |
|---|---|
| 42雙股藍鳳 | [illegible] |
| 又水月 | [illegible] |
| 又金城 | [illegible] |
| 又天女 | [illegible] |
| 40支藍鳳 | [illegible] |
| 32雙股照年 | [illegible] |
| 32支銀月 | [illegible] |
| 又藍鳳 | [illegible] |
| 21支雙馬現貨 | [illegible] |
| 又雙車 | [illegible] |
| 又人鐘 | [illegible] |
| 20支雙馬 | [illegible] |
| 又金錢 | [illegible] |
| 又紅蜂 | [illegible] |
| 又金城 | [illegible] |
| 又大發 | [illegible] |
| 又紅星 | [illegible] |
| 又金雙雞 | [illegible] |
| 又雙地球 | [illegible] |
| 又金寶星 | [illegible] |
| 又雙喜 | [illegible] |
| 又寶光 | [illegible] |
| 又水月 | [illegible] |
| 又天女 | [illegible] |
| 又大飛艇 | [illegible] |
| 16支光明 | [illegible] |
| 又天女 | [illegible] |
| 又奔騰 | [illegible] |
| 又紅蜂 | [illegible] |
| 又順風 | [illegible] |
| 又海龍 | [illegible] |
| 10支金寶星 | [illegible] |
| 10支得利 | [illegible] |
| ◉棉花（單位千）周浦籽花 | [illegible] |

◉棉布（每疋）

| 品名 | 價格 |
|---|---|
| 龍頭細布 | [illegible] |
| 五福細布 | [illegible] |
| 藍鷄細布 | [illegible] |
| 陽鶴細布 | [illegible] |
| ABC12細布 | [illegible] |
| 21振中細布 | [illegible] |
| 四君子元 | [illegible] |
| 嗶嘰金印 | [illegible] |
| 金運妙嗶嘰 | [illegible] |
| 荊州元嗶嘰 | [illegible] |
| 銀濤漂布 | [illegible] |
| 金九鼎漂布 | [illegible] |
| 金九如又 | [illegible] |
| 元雞鷄士林 | [illegible] |
| 元正江原子藍 | [illegible] |
| 元一統士林 | [illegible] |
| 元銀九如又 | [illegible] |
| 金九如元布 | [illegible] |
| 大星球元布 | [illegible] |
| 砲兵元布 | [illegible] |
| 富樂色布 | [illegible] |
| 民主藍布 | [illegible] |
| 閃電霖藍布 | [illegible] |
| 茂盛花元布 | [illegible] |
| 虎王標準布 | [illegible] |
| 蝶戀花絲 | [illegible] |
| 光藍布 | [illegible] |
| 四君子元直貢 | [illegible] |
| 40碼永字粗布 | [illegible] |
| 40碼永字細斜 | [illegible] |
| 金九鼎元斜 | [illegible] |
| 金牌元斜 | [illegible] |
| 景福綫呢 | [illegible] |
| 大明呢 | [illegible] |
| 42支大明府綢 | [illegible] |
| 又上壽府綢 | [illegible] |
| 時美花嗶嘰 | [illegible] |
| 又花洋紡 | [illegible] |

◉呢絨（每碼）

| 品名 | 價格 |
|---|---|
| 上海六〇〇直貢呢 | [illegible] |
| 又六〇〇細嗶嘰 | [illegible] |
| 上海七〇〇花呢 | [illegible] |
| 上海三〇三花呢 | [illegible] |
| 怡呢三二花呢 | [illegible] |
| 又三四莊嗶嘰 | [illegible] |
| 寅豐西裝花呢 | [illegible] |
| 寅豐三〇一華達 | [illegible] |
| 協新西裝花呢 | [illegible] |
| 協新三〇〇直貢呢 | [illegible] |
| 華綸西裝花呢 | [illegible] |
| 華綸三〇一嗶嘰 | [illegible] |
| 寰華西裝花呢 | [illegible] |
| 又九三莊細嗶嘰 | [illegible] |
| 又法蘭絨 | [illegible] |
| 又女式呢 | [illegible] |
| 姊妹花羊毛呢 | [illegible] |
| 元豐花呢 | [illegible] |
| 大成藍三〇花呢 | [illegible] |
| 大豐西裝花呢 | [illegible] |
| 美豐呢嗶嘰 | [illegible] |
| 遠藍三〇嗶嘰 | [illegible] |
| 又三三〇華達呢 | [illegible] |
| 又花呢 | [illegible] |
| 振興澳毛女式呢 | [illegible] |
| 又海力斯 | [illegible] |

◉棉織品（以上單位千元）

| 品名 | 價格 |
|---|---|
| 42司麥脫襯衫 | [illegible] |
| 60司麥脫襯衫 | [illegible] |
| 哥布襯衫 | [illegible] |
| 42雷鳥色襯衫 | [illegible] |
| 42DD襯衫 | [illegible] |
| 60DD襯衫 | [illegible] |
| A府綢襯衫 AD60條 | [illegible] |
| ABC西內衫 | [illegible] |
| 九〇一鶴牌汗衫 | [illegible] |
| 九〇二飛馬汗衫 | [illegible] |
| 九〇一飛馬汗衫 | [illegible] |
| 七七金鶴汗衫 | [illegible] |
| 四〇〇金鶴汗衫 | [illegible] |
| 三〇〇鶴牌棉毛衫 | [illegible] |
| 三三三飛馬棉毛衫 | [illegible] |
| 三二二飛馬棉毛衫 | [illegible] |
| 三〇三藍鷹棉毛衫 | [illegible] |
| 七七六紅獅牌又 | [illegible] |
| 六〇三又短袖汗衫 | [illegible] |
| 三〇一金魚鉛地衫 | [illegible] |
| 四〇一雙槍汗衫 | [illegible] |
| 三〇二雙槍汗衫 | [illegible] |
| 四〇五金印棉毛衫 | [illegible] |
| 三〇二金印又 | [illegible] |
| 三三〇雙槍帽又 | [illegible] |
| 雙料黑人毛巾 | [illegible] |
| 長三毛巾黑人 | [illegible] |
| 83黑人毛巾 | [illegible] |
| ◉巾帕（打）（以上單位千） 又新條 | [illegible] |
| 啓明六尺彩花 | [illegible] |
| 大統大方又 | [illegible] |
| 大寶彩花又 | [illegible] |
| 又交織花襪 | [illegible] |
| 康福真絲花襪 | [illegible] |
| 84支又廠紗舞襪 | [illegible] |
| 又紅獅特光襪 | [illegible] |
| 32支斑馬襪 | [illegible] |
| 32支三桔襪 | [illegible] |
| 32支延蔭男襪 | [illegible] |
| 久久新時代巾 | [illegible] |
| 三四四又 | [illegible] |
| 83面友靚君巾 | [illegible] |
| 四〇三面友彩花 | [illegible] |
| 83廠雀毛巾 | [illegible] |
| 四四四司麥脫巾 | [illegible] |
| 83鸞塔靚君巾 | [illegible] |
| 三〇〇印花毛巾 | [illegible] |
| 六〇〇又領袖巾 | [illegible] |
| 七七七泰豐毛巾 | [illegible] |
| 九九又 又 | [illegible] |
| 18紅獅綫條帕 | [illegible] |
| 12寸又織條巾 | [illegible] |
| 18寶球頭號帕 | [illegible] |
| 又織條手帕 | [illegible] |
| 又安全綫條帕 | [illegible] |
| ◉木紗團（磅） 千碼三股香檳 | [illegible] |
| 一千碼飛輪 | [illegible] |
| 四〇〇碼三股 | [illegible] |
| 二〇〇碼六股 | [illegible] |
| 三〇〇碼三股香檳 | [illegible] |
| 四〇〇碼六股 | [illegible] |
| 五〇〇碼老紅獅 | [illegible] |
| 四〇〇碼新紅獅 | [illegible] |
| 三〇〇碼又 | [illegible] |
| 又帆船牌 | [illegible] |
| 金手牌綉花綫 | [illegible] |
| 三角牌綉花綫 | [illegible] |

◉化妝品

| 品名 | 價格 |
|---|---|
| 三星牙膏（錫） | [illegible] |
| 黑人牙膏 | [illegible] |
| 固本牙膏 | [illegible] |
| 固齒靈牙膏 | [illegible] |
| 先施牙膏 | [illegible] |
| 固齒牙膏 | [illegible] |
| 留蘭香牙膏 | [illegible] |
| 白雪牙膏 | [illegible] |
| 美齡玉牙膏 | [illegible] |
| 民主牙膏（紅） | [illegible] |
| 桃樂牙膏 | [illegible] |
| 擦油香皂（錫） | [illegible] |
| 絲寶香皂 | [illegible] |
| 亮牌香皂（錫） | [illegible] |
| 貝林香精皂 | [illegible] |
| 四合一香皂 | [illegible] |
| 又洗面粉 | [illegible] |
| 紅花香粉（打） | [illegible] |
| 大號蝶霜（打） | [illegible] |
| 大號雅霜（打） | [illegible] |
| 大號白熊脂 | [illegible] |
| 大號白雪 | [illegible] |
| 桃樂屑膏 | [illegible] |
| 利華藥皂（箱） | [illegible] |

◉人造絲（箱）（以上單位千）

| 品名 | 價格 |
|---|---|
| 三〇天橋新 | [illegible] |
| 又東洋 | [illegible] |
| 又金三馬 | [illegible] |
| 又旭字 | [illegible] |
| ◉絲經 85分高勻度 | [illegible] |
| 83分高勻度 | [illegible] |
| 81分高勻度 | [illegible] |
| 78分高勻度 | [illegible] |
| 75分高勻度 | [illegible] |
| 73中級 | [illegible] |
| （以上均新檢驗單）中級五担 | [illegible] |
| 又另担 | [illegible] |
| 28分蝴蝶單千經新檢驗單 | [illegible] |
| 又千經五担 | [illegible] |
| 蝴里經另担 | [illegible] |
| ◉綢緞（單位千） 美亞被面 | [illegible] |
| 大誠被面 | [illegible] |
| 華強被面 | [illegible] |
| 申康被面 | [illegible] |
| 徽興衡金雞又 | [illegible] |
| 復成多子又 | [illegible] |
| 大偉呢二兩上海 | [illegible] |
| 又二兩四錢 | [illegible] |
| 大誠格縐綢 | [illegible] |
| 華雄縐 | [illegible] |

◉茶葉（單位千元）

| 品名 | 價格 |
|---|---|
| 36年中白珠 | [illegible] |
| 又上紹炒 | [illegible] |
| 36年中紹炒 | [illegible] |
| 陳特貢 | [illegible] |
| 36年平水蘇珠 | [illegible] |
| 36年特徽烘 | [illegible] |
| 陳次花香 | [illegible] |
| 陳特祁門 | [illegible] |
| 又二批中祁門 | [illegible] |
| 36婺源中炒青 | [illegible] |
| 36年上祁門 | [illegible] |
| ◉桐油（單位千） | [illegible] |
| 足度桐油（担） | [illegible] |
| 正西洪（桶） | [illegible] |

◉食米（每石）★南市場報價★

| 品名 | 價格 |
|---|---|
| 白粳上 | [illegible] |
| 又中 | [illegible] |
| 又次 | [illegible] |
| 薄稻上 | [illegible] |
| 又中 | [illegible] |
| 又次 | [illegible] |
| 早稻上 | [illegible] |
| 又中 | [illegible] |
| 又次 | [illegible] |
| 羊秈上 | [illegible] |
| 碾秈上 | [illegible] |
| 又中 | [illegible] |
| 白元上 | [illegible] |
| 又中 | [illegible] |
| 又次 | [illegible] |
| 陰元上 | [illegible] |
| 又中 | [illegible] |
| 又次 | [illegible] |
| 糯尖上通裝 | [illegible] |
| 糯粳上 | [illegible] |
| 特粳上 | [illegible] |
| ★北市場報價★ 白粳上 | [illegible] |
| 又中 | [illegible] |
| 又次 | [illegible] |
| 薄稻上 | [illegible] |
| 又中 | [illegible] |
| 又次 | [illegible] |
| 早稻上 | [illegible] |
| 又中 | [illegible] |
| 又次 | [illegible] |
| 羊秈上 | [illegible] |
| 又中 | [illegible] |
| 又次 | [illegible] |
| 杜秈上 | [illegible] |
| 又中 | [illegible] |
| 又次 | [illegible] |
| 蕪秈次 | [illegible] |
| 碾秈上 | [illegible] |
| 又中 | [illegible] |
| 又次 | [illegible] |
| 埠秈上 | [illegible] |
| 又中 | [illegible] |
| 又次 | [illegible] |
| 白元上 | [illegible] |
| 又中 | [illegible] |
| 又次 | [illegible] |
| 陰元上 | [illegible] |
| 又中 | [illegible] |
| 特粳上 | [illegible] |

◉粉麩（包）（場外成交價）

| 品名 | 價格 |
|---|---|
| 紅蜂一號粉 | [illegible] |
| 建成一號粉 | [illegible] |
| 兵船一號粉 | [illegible] |
| 老車一號粉 | [illegible] |
| 麩皮大包（百斤） | [illegible] |

◉雜糧（單位千）（以上均單位千）

| 品名 | 價格 |
|---|---|
| 浦東杜豆 | [illegible] |
| 崇明沙黃 | [illegible] |
| 漢口乍豆 | [illegible] |
| 淮秋黃豆 | [illegible] |
| 胡家橋黃豆 | [illegible] |
| 蚌埠黃豆 | [illegible] |
| 平湖桑園豆 | [illegible] |
| 漢口車豆 | [illegible] |
| 桑園黃豆 | [illegible] |
| 平湖揀青 | [illegible] |
| 奔牛紅豆 | [illegible] |
| 九江奶蔴 | [illegible] |
| 九江遲豆 | [illegible] |
| 平湖小粒 | [illegible] |
| 又特粗 | [illegible] |
| 浦東菜豆 | [illegible] |
| 管店菜豆 | [illegible] |
| 漢口白蔴 | [illegible] |
| 浦東杜蔴 | [illegible] |
| 大汾口生仁 | [illegible] |
| 秦皇島生仁 | [illegible] |
| 南京生仁 | [illegible] |
| 徐州生仁 | [illegible] |
| 啓東苞米 | [illegible] |
| 南京苞米 | [illegible] |
| 八卦州苞米 | [illegible] |
| 紹興苞米 | [illegible] |
| 蚌埠紅糧 | [illegible] |

◉食油（担）（單位千）

| 品名 | 價格 |
|---|---|
| 江北吉桶生油 | [illegible] |
| 青島吉桶生油 | [illegible] |
| 又小簍 | [illegible] |
| 溱安吉桶生油 | [illegible] |
| 本廠豆油 | [illegible] |
| 軍艦牌精製菜油 | [illegible] |
| 又新標 | [illegible] |
| 本廠生蔴油 | [illegible] |
| 本廠清油 | [illegible] |
| 蚌埠吉桶小車油 | [illegible] |
| ◉豆餅（單位千） 利字豆餅 | [illegible] |
| 惠山豆餅 | [illegible] |
| 肥字·大統豆餅 | [illegible] |
| 仁記·生記餅 | [illegible] |

◉食糖（單位千）

| 品名 | 價格 |
|---|---|
| 20號中砂 | [illegible] |
| 24號粗砂 | [illegible] |
| 盟車白精蔴包 | [illegible] |
| 又草包高 | [illegible] |
| 又次 | [illegible] |
| 台赤 | [illegible] |
| 興化白高 | [illegible] |
| 又次 | [illegible] |
| 興化赤高 | [illegible] |
| 又次 | [illegible] |
| 汕頭赤 | [illegible] |
| 海南赤 | [illegible] |
| 順德青 | [illegible] |
| 提莊青 | [illegible] |
| 潮刁青 | [illegible] |
| 本廠雪白 | [illegible] |
| 本廠棉白 | [illegible] |
| 本廠冰 | [illegible] |
| 振記晶明冰 | [illegible] |
| 片冰 | [illegible] |

◉西藥（單位千）

| 品名 | 價格 |
|---|---|
| 孟山都糖精（紙聽） | [illegible] |
| 又糖精（紙聽） | [illegible] |
| 雙桃盤尼西林 | [illegible] |
| 黑獅六〇六 | [illegible] |
| 淡獅六〇六 | [illegible] |
| 白萬金油 | [illegible] |
| 八卦丹 | [illegible] |
| 克利西佛 | [illegible] |
| 美貨阿的平片 | [illegible] |
| 阿司匹靈粉 | [illegible] |
| 阿司匹靈片 | [illegible] |
| 加當片 | [illegible] |
| 艾羅補腦汁 | [illegible] |
| 咳舒佳 | [illegible] |
| 消治龍針 | [illegible] |
| 消治龍片 | [illegible] |
| 沙利先酸 | [illegible] |
| 鷓鴣菜 | [illegible] |
| 康福多（幾瓶） | [illegible] |
| 又純淨 | [illegible] |
| 又麥乳精瓶 | [illegible] |
| 丙康四季糖盒 | [illegible] |
| 又消困定片支 | [illegible] |
| 又新鈣六·五% | [illegible] |
| 又10·% | [illegible] |
| 樂凱維他命B | [illegible] |
| 又C片劑 | [illegible] |
| 又D鈣片劑 | [illegible] |
| 又葡萄糖鈣片 | [illegible] |
| 鈣素母片 | [illegible] |
| 又粉 | [illegible] |
| 安保利心 | [illegible] |
| 米美爾補腦汁 | [illegible] |
| 肺活 | [illegible] |
| 保肺漿（瓶） | [illegible] |
| 嫣嫣多 | [illegible] |
| 哈爾士藥膏（打） | [illegible] |
| 滴立明眼藥水 | [illegible] |
| 40補兒片（打） | [illegible] |
| 12片又（盒） | [illegible] |
| 天平瘧去病 | [illegible] |
| 蠶世英雄針 | [illegible] |

◉香烟

| 品名 | 價格 |
|---|---|
| 又20片裝支 | [illegible] |
| 10支大英 | [illegible] |
| 又老刀 | [illegible] |
| （以上每盒五百支）美麗 | [illegible] |
| 全祿 | [illegible] |
| 金鼠 | [illegible] |
| （以上二五〇支）大白馬 | [illegible] |
| 大百萬金 | [illegible] |
| 白蘭地 | [illegible] |
| 雙斧 | [illegible] |
| 大克雷斯 | [illegible] |
| 紅人 | [illegible] |
| 紅金 | [illegible] |
| 三豬 | [illegible] |
| 馬立斯 | [illegible] |
| 樂寶 | [illegible] |
| 駱駝 | [illegible] |
| 十字軍 | [illegible] |
| 船主牌 | [illegible] |
| （以上二百支）三五牌（聽） | [illegible] |
| 茄力克（聽） | [illegible] |

★日用品 ◉肥皂★

| 品名 | 價格 |
|---|---|
| 固本（箱） | [illegible] |
| 箭刀 | [illegible] |
| 黃祥茂 | [illegible] |
| 明星日月皂 | [illegible] |
| 光華皂 | [illegible] |
| 美麗皂 | [illegible] |
| 牛牌皂 | [illegible] |
| 亨利皂 | [illegible] |
| ★火柴★ 新美麗 | [illegible] |
| 新鳳凰 | [illegible] |
| 寧波 | [illegible] |
| 南京 | [illegible] |
| ★火油★（每聽） 美孚 | [illegible] |
| 亞細亞 | [illegible] |

◉燃料（單位千）

| 品名 | 價格 |
|---|---|
| 漢口白煤塊（噸） | [illegible] |
| 淮南又 | [illegible] |
| 長城又 | [illegible] |
| 芙蓉又 | [illegible] |
| 焦作塊（噸） | [illegible] |
| 萍鄉烟煤塊 | [illegible] |
| 鄰樂又 | [illegible] |
| 大同又 | [illegible] |
| 照城又 | [illegible] |
| 晨谿又 | [illegible] |
| 晨谿烟煤屑又 | [illegible] |
| 包山烟煤塊又 | [illegible] |
| 又屑又 | [illegible] |
| 下蜀烟煤屑又 | [illegible] |
| 復興烟煤塊又 | [illegible] |
| 又屑又 | [illegible] |
| 徐州焦炭又 | [illegible] |
| 又洗焦炭又 | [illegible] |
| 萍鄉焦炭又 | [illegible] |
| 栗柴担 | [illegible] |
| 雜柴担 | [illegible] |
| 松柴担 | [illegible] |
| 乾松柴担 | [illegible] |
| 青炭担 | [illegible] |
| 白炭担 | [illegible] |
| 烏炭担 | [illegible] |
| 又零售（担） | [illegible] |
| 煤球廠盤（噸）（以上同行自車價） | [illegible] |

◉洋紙（單位千）

| 品名 | 價格 |
|---|---|
| 對開報紙 | [illegible] |
| 美貨白報紙 | [illegible] |
| 西白有光紙 | [illegible] |
| 白打字紙 | [illegible] |
| 色打字紙 | [illegible] |
| 輕磅道林 | [illegible] |
| 40磅牛皮紙 | [illegible] |
| 32磅二號紙 | [illegible] |
| 大隆白玻璃 | [illegible] |
| 有黏性白透明紙 | [illegible] |
| 大隆單面 | [illegible] |
| 銅版紙 | [illegible] |

◉教育文具（單位千）

| 品名 | 價格 |
|---|---|
| 新貨派克墨水 | [illegible] |
| 華脫門墨水 | [illegible] |
| 787民生墨水 | [illegible] |
| HW金字鋼筆尖 | [illegible] |
| 503新民金筆 | [illegible] |
| 26—28金星金筆 | [illegible] |
| 維納斯鉛筆 | [illegible] |
| 美國皮頭鉛筆 | [illegible] |
| 維納牌乒乓球 | [illegible] |
| P88鐵行筆尖 | [illegible] |
| 33三星鉛筆 | [illegible] |
| 高等橡皮圈 | [illegible] |

◉工業原料

| 品名 | 價格 |
|---|---|
| 白臘 | [illegible] |
| 月牌燒鹼 | [illegible] |
| 月牌純鹼 | [illegible] |
| 美貨燒鹼 | [illegible] |
| 美貨純鹼 | [illegible] |
| 頭號白油（每磅） | [illegible] |
| 美貨N松香 | [illegible] |
| 美貨小蘇打 | [illegible] |
| 三角牌甘油 | [illegible] |
| 保險粉 | [illegible] |
| 美貨司的令 | [illegible] |
| 漂粉精 | [illegible] |
| 紅礬鉀（粉） | [illegible] |
| 紅礬鈉 | [illegible] |
| 黃凡士林 | [illegible] |
| 白凡士林 | [illegible] |
| 骨化精牌拷膠 | [illegible] |
| 硫化鹼 | [illegible] |
| 鋅氧粉 | [illegible] |
| 紅象硫化鹼（每磅） | [illegible] |

◉皮革（單位千）

| 品名 | 價格 |
|---|---|
| 十二片每磅 | [illegible] |
| 十四片底皮 | [illegible] |
| 十六片每磅 | [illegible] |
| 二十片又每磅 | [illegible] |
| 金虎十五片每磅 | [illegible] |
| 澳製方皮每磅 | [illegible] |
| 又邊皮每磅 | [illegible] |
| 又頭皮每磅 | [illegible] |
| （面皮類）（單位千）老樹牌黃紋皮 | [illegible] |
| 洋房牌黃紋皮 | [illegible] |
| 國產樹牌襲紋皮 | [illegible] |
| 又二號又 | [illegible] |
| 美最時白牛皮 | [illegible] |

◉木材（單位千）（以上每方尺計算）

| 品名 | 價格 |
|---|---|
| 一丈建板每丈 | [illegible] |
| 八尺介方坦戶板 | [illegible] |
| 五分松板鋸方 | [illegible] |
| 紅星二分紅柳 | [illegible] |
| 紅星二分松板 | [illegible] |
| 紅星四分箱坯 | [illegible] |
| 普通柳安每尺 | [illegible] |
| 洋松方子尺 | [illegible] |
| 洋松片子尺 | [illegible] |
| 杉木大條尺 | [illegible] |
| 杉木小條尺 | [illegible] |
| 本松片每尺 | [illegible] |
| 木（尺） | [illegible] |
| 木（尺） | [illegible] |
| 柳安三夾板塊 | [illegible] |
| 本松三夾板塊 | [illegible] |

◉五金（單位千）（以上同行自車價）

| 品名 | 價格 |
|---|---|
| 一吋洋釘桶 | [illegible] |
| 一吋半洋釘 | [illegible] |
| 二吋洋釘 | [illegible] |
| 五分元釘 | [illegible] |
| 六分元釘 | [illegible] |
| 三分芝蔴釘 | [illegible] |
| 四分芝蔴釘 | [illegible] |
| 大號新鉛絲 | [illegible] |
| 大號新鉛絲 | [illegible] |
| 木羅絲羅 | [illegible] |
| 鐵鉸鏈打 | [illegible] |
| 洋乾漆磅 | [illegible] |
| 三星鋸條羅 | [illegible] |
| 人頭砂布令 | [illegible] |
| 帆船牌白磁漆 | [illegible] |

·橡膠（單位千）

| 品名 | 價格 |
|---|---|
| 橡皮（紅） | [illegible] |
| 雙錢三輪胎 | [illegible] |
| 回力三輪胎 | [illegible] |
| 又自由車胎 | [illegible] |
| 又人力車 | [illegible] |
| 雙錢又 | [illegible] |
| 又28寸自由 | [illegible] |
| 以上內外胎每副價 | |

兒童恩物

兒童發育期內，首重營養充足，君如發現子女面黃肌瘦，行動滯呆，即爲營養不良之明徵。本品富含維他命A、D，成份準確，對於兒童具有助長發育，健全骨骼，抵抗疾病之特效，爲現代家庭常備之營養聖品。

服法 每日三次每次二滴至四滴。簡易 養時加入湯粥內服之最宜。

●公司藥房均售●

滴劑 赫文維他 比目魚肝油精 HALIVITA LIQUID 美國懷德製藥公司出品

創立於中華民國十年十月

中一信託公司 信託部

上海證券交易所第一百十號經紀人

辦理集團證券套利

上期利潤合月息一角五分八厘

每單位五十萬元淨得一萬八千五百元正

地址 北京東路二七〇號　電話 一五二〇〇

上海證券交易所第一〇三號經紀人

東南信託公司 證券部

舉辦集團證券套利

套利單位：國幣五十萬元正
71期套利期限：三月五日至三月十一日計七天
71期繳款日期：週一起開始預洽至三月四日（週四）上午爲止　參加者可隨繳四日支票
注意 70期套利如欲撤回本金者請於週三前來止套否則以續套論

總公司地址中正東路一三一四號◆證券部地址證券大樓404至5室
電話一四一二六八◆電話九七二六一•一三三三一二　九三五九七

大來銀行　證券交易所第二〇一號經紀人　中正東路七十二號即前愛多亞路

證券套利方法

買紗貨價照差套以七以上的價格計算，進廠證價十七以上的債計算，永安現貨股期出就格照所交期一如下，例之期是得效茲第行下

依據計算合下例

一月息一角七分六厘

$42+(1020\times\frac{7}{30})=0.176$

現交71期套交遞三月四日開始受託

委託辦法 付款●每星期四與星期日收當日期款五星期利託計關時本委面位套紗爲便資一，期交託，出期下結星初做委，每套照款利●繳紙做期托，做付星期下以萬元單位證券手續亦爲，收紗股小組做以萬元，起辦理做委託付款，小股起，交易所託部受託證券套利，本證星期五領取

◉集團證券套利今日起接受參加◉

本證券利息每單位得三萬五百元淨合月息一角六分

四明公墓 寧波
交通極便 甚地高燥 濱江臨池 景色佳麗 建築工程 堅固精美 運柩返鄉 隨時登記 免費 贈送 認購從速
內政部及各省主管機關均經備案
辦事處：上海・黃陂南路七四六號　寧波・草馬路新寧波路二十三號

誠意徵購 透明紙 玻璃紙 電話 九三八六七號

美容
雀斑藥 狐臭藥 黑痣藥 生毛藥 白膚素 面刺藥
經理保佑 四川全省 太和藥房 南京生關 康路全 西安 五洲藥房 杭州
郵購每瓶加郵資元少遲補
大和西藥行經理
上海西藏中路漢口路口菜團附近

上海市錢商業同業公會會員錢莊 中信錢莊 123
各種存款 利息優厚 領用支票 手續簡便
經營商業銀行業務
地址 九江路河南路口 電話 九八七四一號

上海證券交易所一〇六號經紀人
大陸銀行 上海信託部證券處
辦理 集團證券套利
地址：南京東路慈淑大樓三五〇號
電話九二二〇九・九五二六一
本外埠分支行均可代收

上海證券交易所第61號經紀人
恒大企業公司
證券部主辦（第53期）
集團證券套利
引導游資 輔助生產 忠誠服務 手續簡便
登記…即日開始至三月四日上午十一時止
本期…三月五日至十二日止
期限…七天　單位…國幣五十萬元
利息…每逢星期二公佈
上期套利合淨息$0.167
每單位淨得$19.500
河南路（天津路口永利大樓）495號207至208室
電話 95969 93669

上海市錢商業同業公會會員
嘉昶錢莊
經營銀行業務 二便優息存款 實惠第一 可代禮券 各地匯款 迅速 服務週到 收介迅速 代售印花稅票 房屋義賣券 外埠亦可函購
上海南京東路二三〇弄（通天津路）
電話一九九七八 一二〇九五

# 學津

主編人　張其昀

第十三期　每逢星期二出版

## 論學術的總一性

洪謙

殷海光先生在本刊第七期在他的大作「由具體到抽象」一文內，將學問分做知與行的兩方面：「知的方面的學問為現代的純粹自然科學，行的方面的學問是現代的應用科學。」本文的對象，是在討論這個知與行兩方面的學問的關係是怎樣？是分離的抑是總一的？

從一般人的心目中而言，這兩方面的學問，是具有原則上的不同，甚至於對立。譬如說吧：知的方面的學問，是偏重於理論上的研究和探索，其目的是在於對於實際問題建立其種種理論的體系或系統。行的方面的學問，則偏重於社會上的普遍而經濟的「實用」，其目的則在於對於實際生活上的影響和效果。但是這是對於學問的知行兩方面的關係一種正確的看法麼？

依照筆者的意見，不特純粹自然科學與應用科學，是不能獨立的，不能分離的，就是整個偏重理論系統的研究的「學」，如哲學文學歷史學文化科學自然科學等等，與整個偏重社會應用的「術」，如在應用科學以外的一切社會科學的理論研究結論在實際上的應用（如經濟科學中之「經濟總制」工商管理等如政治科學中之「人口統制」「行政組織」），也都是整個的總一的。請詳言之吧。

一般人認為學術之無總一性和整個性的主要原因，就是在於「學」之各科和「術」之各科對於社會「實用」上的差別。他們這樣的差別，不時在學術和技術範圍內不難看到，就是在同一的學術領域內，也顯而易見。我們不是時常聽到學文科的人不如學理科的人有用麼？譬如說學物理的人總可以接電燈或裝無綫電，學生物的人總能辨別害病蟲。但是學文學的人未必每個人都能刻圖章寫詩屏對子。學哲學的人對於社會一般人的興趣，據抵不上街坊上的相命先生和占卦居士。不過學工科的人比學理科的人更有用了。他們不只是如學理科的人對於若干技術工業的對象，能一知半解的認識和應用，他們學成以後，簡直可以造出許多奇奇怪怪的東西出來，用以解決社會生活中的衣食住行，以及相關的問題。譬如說鐵路汽船汽車飛機，縫衣機電報電話電燈等……諸如此類，實不勝枚舉了。

這是我們從「實用」上看到「學」「術」中有如此的鴻溝，有如此的差別。不過我們從原則上理論上去看「學」術的關係，則就不同了。何以理科之學，對於實際較之文科之學為有用呢？工科之學又較理科之學為有用呢？從原則上理論上而言，是因文理工各科之為科學之各種對象，能和協的互助，能交互的影響，能在學術的總一性範圍內合作，能並行不悖，能殊途同歸。譬如說談到「學」位於諸學頂尖之「學」—自然是哲學。哲學是歐洲科學之起源，科學是從哲學蛻化而來。希臘時代的自然哲學，就是包括了哲學與科學兩大部份。就是當時的哲學家，也就是當時的科學家，唯心論的哲學家柏拉圖是一位幾何學家，唯物論者德謨克力多是原子論創見者，也是一位科學家。亞里士多德自然是歐洲科學初期一位大科學家，他的自然科學觀，一直到文藝復興，還為人所遵守。就以近代哲學來說，也還是如此的。笛卡兒是分析幾何發現者，司賓諾莎是一位光學家，來勃尼茲是與牛頓同時發現微積分者。大哲學家康德也是一位大科學家，他的星雲學說，簡直能與來普來司的相提並論。現代哲學家如羅約斯希勒馬赫，或為醫學家，或為生理學家，或為物理學家。當代哲學家，羅素懷德黑石里克凱森柏魏思曼或是數學家或物理學家。當代大科學家愛因斯坦的著作，關於哲學的並不比純粹科學的為少。總之我們從未見過對於文理之「學」有所輕重，而對於文理之「學」能有發展的，亦未見文理之「學」之有發展的，而對於文理之學有輕重之分的。事實具在，豈容懷疑麼？

關於文理之「學」之不能分離獨立，之不容從「實用」上有所判斷，我們有了以上的認識，已能因之了解學術總一性的意義。但是，假如我們轉視理科之學與工科之學的關係，則對於這一點更加顯而易見，更加徹底的認識了。

所謂工科之學或者應用科學，實際上就是以自然科學之原理原則在實際各方面的應用。譬如心理學生物學之於醫學，物理化學之於農業，天文學海洋學之於航空學航海術。至於科學方法在工藝上之效用，則如由金礦物取金的冶化法，輪質與其誘導體之技術發展，電氣化學工業，以及製鋼法之改良。又如許多物質如鹽酸等以前皆取之於自然產品，現則應用綜合的方法製造了，還有利用空氣中之淡氣製造肥料，亦皆足資以證明。莽勒士教授在所著「驚異的世紀」一書中，曾將十九世紀以前諸世紀之科學的實際應用作一比較，同時確定十九世紀的重要發明有鐵路汽船電報電話安全火柴煤氣燈電燈攝影術留聲機X光綫光譜分析麻醉藥克腐劑之十三種，但在以前僅有望遠鏡印刷機指南針阿拉伯數字字母書法蒸汽機晴雨表之七種。莽勒士如此以一世紀之十三種對前諸世紀之七種對比，雖然太為重十九世紀而輕視了以前諸世紀，但由之當可證明某世紀之科學進步如何與某世紀實際發明之關係。實如同形影，是不可分離的。

惜乎多年來傾向，「學」致用」的人們，人多忽略了應用科學與自然科學如此的關係，而認為工科之學有獨立發展之可能性。殊不知工科之學之為應用科學如無科學理論為其根據，無科學方法為之輔助，則根本失其為應用科學之可言，則根本無應用科學之意義。希臘之發現圓錐曲綫律，固非實用者，但吾人如言及橋樑或子彈之曲綫，道及航海術，則必聯想及這個圓錐曲綫律。航海綫一部份是根據於天文學，天文學則以開白兒的定律為基礎。但是開白兒定律之中心點，係在於他使能應用演繹法從圓錐曲綫中，推知太陽繞行於以太陽為交叉點之一橢形軌道上，所以天文學家拉普拉斯曾說過道：「假如無希臘人發現圓錐體切面形構成之橢綫，則這個精確的天文定律無由以生。」通常認為足以改變人生之蒸汽力電報電話與動力發動機，此皆由數學電氣學光學之理論研究而來。湯姆生對於電氣擺動說之為數學之分析，何人知其由已具有無綫電之基礎。賈法尼之蛙擺研究，斯米司之英格蘭地層探訪，皆出於理論的好奇心，雖知其一我們能用之以導發電鄉，其一則對於英國礦業之開採，實效如何的大。光譜分析的方法，亦出於理論的觀察，誰能知其能應用於發現煤質焦油中頁庫含有許多混合物，這些都是開始不為「實用」而終於有「實用」者之明證了。

綜以上所言而論，即能明瞭「學」與「術」是根本不能分離的，獨立的，是整個的總一的。牠們是學術研究上不同的表現，人類文化生活上應有的內容。所以真正學術發達的國家民族，無不有「學」與「術」兩方面的特殊創造和發明；真正有文化生活的社會環境，亦無不有「學」與「術」雙方面的精神傳統和實踐技能。吾國過去由於不了解學術的總一性，所以會有一時重視文科之學而輕視理工科之學，又有一時恰好與此相反，於是數十年來無論對「學」或「術」提倡的結果，都是從乏到可嘆可憐，所以我們對於學術總一性的應有了解和認識，實是當今的急務。

## 何謂不朽

・佐禹・

「不朽」或「不死」，這是每一人內心的深處都希望着，只要說是可能的話。但何謂不朽？或不朽的意義是什麼？這使各有不同的答案。西洋人有西洋人的答案，中國人復有中國人的答案。

西洋人的答案是，不朽就是靈魂的不朽。唯有靈魂才有不朽的可能。這種靈魂不朽說，自古代的希臘哲人，一直到近代基督教的神學家，都太多數這樣主張着。這是西洋玄學上的一個主要問題，傳統哲人總得加以一種解釋的。

中國人的答案是，不朽乃是子孫生命的延續。不朽的問題，即是有後無後的問題。如我們有子有孫，我們的生命便將許於子孫生命之中，由子孫生命的延續而延續。子孫復有子孫，子孫之生命無窮，我之生命乃無窮。故中國人生子必求其肖己，亦必求其能繼志述事，克紹箕裘，目的就是要解決一己的不朽問題。蓋假如子孫在肉體上和精神上都和自身相類似，豈不是自身便有了第二代或第三代的生命嗎？孟子：「不孝有三，無後為大」之說，所以這樣鄭重「無後」，其理由也許在此。

除上述兩種答案之外，尚有第三種和第四種的答案。這兩種答案都是從生命的「影響」（Effects）上尋求不朽的。蓋每一物都有一物的影響，生命亦必有生命的影響。不過，生命的影響卻可分為精神的和物質的。自生命的精神影響言，這種影響是可以不朽的。所謂精神影響的不朽，就是我國古代所謂「立德，立功，立言」的三不朽。這種三不朽是生命的精神活動所造成，且為少數傑出之士所獨有，不是每一人所能有。雖每一人都必有所言，有所為，然每一人的所言所為，不見得都能不朽，也即不見得都能使後代的人受其影響，而去崇拜他或紀念他。故凡古人之能受今人的崇拜或紀念的，就是獲得了這種不朽的。這是最可珍貴的不朽。

自生命的物質影響言，這種影響是一定不朽的。所謂物質影響，即是生命之為物質活動的一種事實所造成。一有生命，即有這種事實，而這種事實，對以後的事實，必可發生多少影響。這也就是說，任何一塊物質的活動，必可使其四周原子電子的排列有所不同，而這種不同，又必可使以後所有原子電子的排列，仍有多少微細的不同。所以只要宇宙一日存在，而這種物質影響也就一日存在。這可說是最悠久而又是最無意識的不朽。

何謂不朽的問題，以上已提出了四種答案：一是靈魂的不朽，二是有後的不朽，三是精神影響的不朽，四是物質影響的不朽。第一種不朽，依乎靈魂之有無，而這是一個疑問。第二種不朽也許不甚可靠，因子孫的有無，自身沒有十分的把握。第三種不朽是有希望而且要努力的。至第四種不朽，則是不費力，最可靠，卻是絕無價值的。因而我們要追求不朽的話，我們所當追求的，乃是第二種及第三種的不朽。

## 城市與鄉村居民之智力比較

・正方・

鄉下人的呆頭呆腦，在都市居民中，會留下不少的笑話。鄉下人是否比城裏人笨？在成就上說，這似乎沒有疑問的。在國內，潘光旦與費孝通對於科舉的統計，即已證明城市人確佔優勝。美國一個心理學家，卡推爾（J. McK. Cattell），他所編的美國科學名人錄中，統計在美國出生的科學家共八六六名，但在一九〇〇年就有二萬五千名人口以上的城市，要佔二二四名。這些城市人口的總計不過鄉村人口六分之一，而所產生的科學家則超過鄉村的三分之一，顯然，城市有比鄉村更易產生大科學家的條件。但這些條件是人為的呢？還是天生的？卡推爾本人是偏向於環境的說法，所以他用「人口密度，財富，機會，社會風氣和理想」等來說明這些城市與鄉村人口成就的差異。我們在下面要討論一下這種看法的理由。

自從智力測驗盛行以後，對於城市與鄉村居民稟賦的差異，研究極多，茲舉博克W.F.Book一調查為例，以概其餘：

城市與鄉村學童智力測驗結果比較表

| 年齡 | 城市平均分數 | 鄉村平均分數 |
|---|---|---|
| 8歲 | 67 | 50 |
| 9歲 | 74 | 58 |
| 10歲 | 93 | 62 |
| 11歲 | 105 | 89 |
| 12歲 | 116 | 97 |
| 13歲 | 125 | 107 |
| 14歲 | 122 | 110 |
| 15歲 | 115 | 117 |

到十四歲止，城市兒童都比鄉村兒童的均數高，鄉村兒童祗有百分之廿四能夠趕上城市的中等兒童。這似乎證明一般流行的見解，城市兒童確實稟賦較優秀。十四五歲以上，鄉村兒童似乎已趕及都市兒童，且有軼出之勢。其實，這後來的優勢，祗是一種幻覺。原因是十四五歲以後，在美國的鄉下，大多數兒童不復進學校了。留在學校的便都是優秀些的，而測驗是在學校舉行的。這種選擇作用使鄉村兒童在統計的表面上看來，似乎超過城市了。所以智力測驗的結果，大致可以說仍是城市優於鄉村。

在英國的蘇格蘭，湯馬遜G. H. Thomson曾領導過一個比較更為精密的調查。他不但發現鄉村兒童的智力比城市兒童低，而且離城愈近的智力愈高，愈遠的愈低。（這一切自然都指平均數而言。）這種程度的差別，更是許多人相信「血擇地」Blood seaks environment）的說法。換言之，鄉村與都市居民智力的高低，不是環境所造成的，而是由於鄉村中的優秀人物都向城市中跑，剩在鄉村中的都是一些比較低能的。這種淘汰然，很為一般主張遺傳論者所倡道，國內潘光旦與費孝通諸人，似乎都有如是的傾向。但近來社會學家與社會心理學家，對此亦有很強有力的反證。例如哥倫比亞大學的克蘭褒克教授O. Klineberg在其種族差異Race Differences一書中對於黑人的調查，似難作如上的解釋。

黑人居住城市年數與智力測驗

| 留居城市年數 | 人數 | 智力分數 |
|---|---|---|
| 1 | 39 | 38.3 |
| 2 | 25 | 43.2 |
| 3 | 36 | 44.7 |
| 4 | 47 | 62.5 |
| 5 | 52 | 56.2 |
| 6 | 53 | 62.2 |
| 7年以上 | 165 | 68.7 |
| 出生城市 | 359 | 74.6 |

智力高低乃與居住城市的年數成正比，這不得不使人懷疑先天的智力高低說，而使人相信城市與鄉村的環境是產生智力不齊的原因。城市的交通方便，社會刺激頻繁，而且文化水準，高得多，受教育的機會多多了，這都可以使一個人在智力上佔便宜。因為都市對於文化人的機會好，所以大衆對於教育也比較熱心，大家都有向理智方面求發展的願望。這一切都說明城市環境對於智力的刺激。但此外尚有一個重要原因為過去心理學家所忽視的，就是智力測驗的材料都取自城市，一些觀點往往祇有城市兒童才能了解的。例如智力測驗中有一個造句測驗如下：

上　下　我　鄉　去　早

這個測驗的答案自然是「我早上下鄉去」。但這個口吻完全是城市兒童的口吻，鄉下兒童決想不到的。因為鄉下兒童的經驗祇有「我早上上街去」，或「我早上上進城去」。鄉下兒童在這一類的智力測驗中失敗便毫不足奇。我們如果都選用鄉村兒童的生活資料，用鄉村所習見的事物，來編製測驗，結果或許鄉村兒童的智力反高於城市兒童。如此，我們無法確言鄉村兒童的智力是天生不如城市的了。環境的不同，或者是更基本的原因。

## 學林叢話（十一）

張其昀

### 建國精神與浙贛路

現在大家都講建國，但建國不甘空談，而尚實踐。作者生平最佩二位張先生，一位是興辦南通實業的張季直先生，一位是創辦浙贛鐵路（初名杭江鐵路）的張靜江先生。作者對於南通張謇，曾有一段頌辭，照錄如左。

「張季直先生隱居南通，一耕寬閒之野，釣寂寞之濱，」使官僚政客處此，必不堪其憂，而張氏正為奮發有為之時。張氏常謂地方自治須謀基本，基本之策無過於地。光緒二十七年，張氏開辦通海墾牧公司，時人稱其舉事，變斥鹵為膏腴，足與范公並烈。江北范公堤者，為宋范文正公築，又名捍海堰，用以捍禦鹹潮者也。綿亘阜寧鹽城東台南通各縣，長凡四百餘里，至今堤址猶存。宋代以後海潮日漲，范堤去海，寬者一二百里，最狹者亦數十里，其地潮鹹，又乏堤障，無以禦海潮，致一片荒灘，並草不生。張氏着手之初，開闢河道以利灌溉，修築堤岸以絕潮患，漸質變化土質。其已生茅草，潮氣將盡之地，則遴招佃種，相其土宜，種稻植棉。光緒三十一年，值大風潮，張氏親出巡海，曰「毋傍！」以辦事人之心血，士夫之肩皮，與海潮相搏戰。」又言「毋躁！須十年規模乃粗定，更五年規模備，更五年功效成。」其張氏之大志，欲新墾一千五百萬畝面積，每人占地二十畝，可容七十五萬人。現張氏計劃尚未完全實現，而自南通北至阜寧，大小錯落，新建設墾殖公司已不下二十餘所，墾民不下數萬人，各公司所組織之新村新鎮，大都人烟稠密，但因成立不久，坊間地圖多未載入。「各堤之內，棲人有屋，待將有室，儲物有倉，種蔬有圃，佃有廬舍，商有廛市，行有橋梁，若一小世界矣。」世人頌之曰：「范公堤外張公墾，飽腹心心十萬家。」張氏此舉，可使世界各國知中國人非藉情於農墾計劃者。」

「吾嘗謂新時代之政治家，與舊式官僚不同之點何在乎？吾以為舊式官僚所致力者，為人與人之關係，新時代之政治家，則當致力於人與天然之關係。新式的政治家亦講逢迎，但並非逢迎上司及其同僚，其所欲逢迎者，上則天時，下則地利。新式之政治家亦講奔走，但不願奔走於權貴之門，其所願奔走者，乃奔走於河山江海與風漠之野，欲與人民共謀天然富源之發展，以為國利民福而已。准此而論，近代中國實際政治家，吾必以南通張謇為第一人。」（東西洋滄桑之感，時代公論第十期，二十一年六月十日）

國父稱縣為建設中國之眞正基礎，張南通的事業，確是建國的奠基工作。國父又說振興實業當先以交通為重要，計劃交通當先以鐵道為基本，就事業言，以鐵道為先鋒，這是建國的至理名言。過去中國許多鐵道幹綫之中，最能發揮建國精神的要推張靜江先生所手創的浙贛鐵路。現值該路舉行杭州南昌段復路通車典禮，不可不說幾句話以資紀念。

浙贛路的精神便是埋頭苦幹的精神，要快幹，要實幹，有遠大計劃，能於遠處着眼，近處着手，故能有成功。現在我國正當內憂外患交迫之時，環境極為困難，但非實行建設便不足以挽救危局。而當前建設非有苦幹精神，勢必至於一籌莫展，所以當年浙贛路建築的經過，實為目前極可寶貴的經驗。浙贛路第一段自杭州到江山，稱為杭江鐵路，是民國十九年張靜江先生任浙江省主席時所倡議。十九年之三月興修此路僅有工款二十萬元，到七月間通至諸暨，艱苦情形可以想見。張氏躬稱場處，別樹一格，敷設三十五磅輕軌，務期節省初期建築的經費，但仍勿使妨礙將來的擴充與發展，杭江鐵路每公里的工程及設備平均僅費三萬六千元，較之國有各路每公里成本在九萬元以上者便宜多了。杭江路又自江山西展至江西玉山，稱杭玉段，完全為浙江省政府的修築。玉山以西的路綫則由鐵道部與浙江江西省所合力經營。浙贛路一詞，始於民國二十三年之春，玉山至南昌段，長二九〇公里，歷時一年又半，於二十五年一月十五日通車，費用一千八百萬元。該段改用六十三磅重軌，故成本較大，平均每公里約合六萬元，實不為多。

過去我國鉅大工程類多借重外人，杭江路及後來浙贛路的建築，不假外力，不借外資，由中國工程師自行設計，除鋼軌車輛機件及橋樑材料，因本國尚無出品，不得不向外國定購外，在可能範圍內，儘量採用國貨，以期減少漏巵，鋼梁材料雖來自德國，而分發於本國工廠承做。其後錢江大橋的建造，仍本此一貫精神，使自力建國的信心大為加強。當時政府財政困難，無力投資於鐵路，但築有遊資之銀行界，因該路的建築，引起了投資的興趣，該路亦能保持對外債務的信用，因此得以繼續借款，向西展築。該路資金之獲有來源，乃由於國內金融界之協力贊助。據民國二十四年度報告，由杭州至南昌六百六十公里，全路員工共四千人，比較其他各路更見緊縮。高級幹部類能刻苦自勵，為全體員工之表率，服務精神頗為時人所稱許。

浙贛路與修治在江西剿匪時期，匪患以外，復受水災疫癘的侵凌。南昌玉山段開工時，江西東北部幾距未清，時出滋擾，甚至擄殺該路及包商員工，因之工程進展時受阻礙。嗣經向當地駐軍接洽保護，並在該路沿綫擇要建築碉堡二十八處，分兵駐守，始得繼續進行。同時又以該段處民既遭匪患，復受旱災，流離失所，生機斷絕，經與當局商洽，籌畫舉辦工賑，以資救濟。總計南玉段的建築，死於水死於匪死於疫者約二千人左右，幸賴衆策衆力，不避艱險，以底於成，這也是很可稱道的。

浙贛路營業方針，在於推銷國貨，以期振興本國實業的使命。故於重要各站設立營業所，為滬杭國貨工廠產品謀推銷之便利，極力減低運費，以期減輕成本，俾與舶來品相競爭。至沿綫各地之重要特產，曾舉行浙贛特產展覽會以資宣傳，並於沿綫各站組織運銷合作社，代辦運費，集中貨物，訂定低廉價明合理化之運輸價目及鐵路公路水路之聯運辦法，以期增加鐵路營業，並協助地方經濟的復興。鐵路本是一種工具，他的目的在改善民生，繁榮地方，對於沿綫各地的特產，應設法增加其產量，改進其品質，推廣其市場。鐵道不但為發展省際貿易的媒介，我國對外貿易全賴特產出口以資抵注，鐵路對於國際貿易更應重視。浙贛路自成立之始，即能注意此點，這是很正確的方針。浙贛路沿綫經濟地理有系統的調查，工業區位的精密估計，以及各種生產事業的多方提携，當然還要等待今後的繼續努力。

浙贛路歷史尚淺，中經戰事，阻力甚多，我們自不容以現有的成績為滿意。但目前建國時期各種事業，當感覺計劃雖多，而實行的毅力，尚不足以副之。因此對於張靜江先生以及許多慘淡的奮鬥精神，不能不表示十二分的欽佩。

## 新刊介紹

浙江大學印行之「浙江學報」一卷二期已出版，本期計論著八篇：㊀主客戶對稱與北宋戶部的戶口統計，（陳樂素）㊁白石詞樂說箋證，（夏承燾）㊂古制考―鄉遂篇，（姚祖韶撰著）㊃希臘埃類亞派唯靜主義的一元論，（嚴群）㊄沃立與杜威，（孟憲承）㊅喬叟的地位和他的敘事技能，（方重）㊆物權的準據法，（李浩培）㊇杭州灣地形述要，（陳吉餘）書評六篇：㊀程樹德著論語集釋（任銘善）㊁能改齋漫錄示要，（謝幼偉）㊂勞貞一著秦漢史（黎子耀）㊃剪撥與選考，（胡玉堂）㊄美國之民主，（黃炳坤）㊅最近再版的兩本地理研究稿著（李春芬）并以該校新收劉氏嘉業堂藏書目錄作為附錄。該誌零售每冊五萬元，購閱者請逕函杭州國立浙江大學文學院轉。


# 上海市冬令救濟委員會公告

義字第九十六號

查本會部發行房屋義賣券乙種券業於三月一日下午二時在本市體育館公開開獎請由各機關首長各法團領袖蒞場監視茲將開獎結果公佈於後

計開

巨字組第〇七五七七號中獎
闕字組第〇三二七四號中獎
珠字組第〇九四四六號中獎
稱字組第〇八六三九號中獎
夜字組第〇七四〇八號中獎
光字組第〇六八一〇號中獎
果字組第〇五七八四號中獎
珍字組第〇五八八〇號中獎
李字組第〇二五六九號中獎
柰字組第〇四四八六號中獎
菜字組第〇四三〇六號中獎
重字組第一〇二七〇號中獎
芥字組第一〇二四七號中獎
薑字組第〇一一一八號中獎
海字組第〇〇八七一號中獎
鹹字組第〇五二五七號中獎
河字組第〇〇五九五號中獎

乙種券中獎字號數

淡字組第〇一九五八號中獎
鱗字組第〇一七七〇號中獎
潛字組第〇一二三一號中獎
羽字組第〇七二一一號中獎
翔字組第〇三一九六號中獎
龍字組第〇六八五三號中獎
師字組第一三六八六號中獎
火字組第〇〇八五〇號中獎
帝字組第〇一九九四號中獎
鳥字組第〇一七九三號中獎
官字組第〇九六八九號中獎
人字組第〇〇五三二號中獎
皇字組第〇二九三七號中獎
始字組第〇八四一一號中獎
制字組第〇五一〇一號中獎
文字組第〇二八四一號中獎
字字組第〇二五一一號中獎

乃字組第〇六二七一號中獎
服字組第〇六〇四四號中獎
衣字組第〇九四四六號中獎
裳字組第〇八五〇二號中獎
推字組第〇七〇八四號中獎
位字組第一一九六四號中獎
讓字組第〇四四八六號中獎
國字組第〇〇二三一號中獎
有字組第〇九六三三號中獎
虞字組第〇八〇五七號中獎
陶字組第〇一八五三號中獎
唐字組第一一七二三號中獎
弔字組第一〇九二六號中獎
民字組第〇七九〇一號中獎
伐字組第〇八八四八號中獎
罪字組第〇六四〇〇號中獎

所有各組中獎號碼單當時由在場監察人簽章記錄封存凡有上開各號乙種房屋義賣券持有人即希於三月五日上午十時起持券親至本會部（市商會三樓）掉取收屋證書此項收屋證書必需於開獎之日起三個月內前來領取逾期即照本房屋義賣券發行辦法之規定該項中獎號券作為無效萬勿自誤為要至各報登載號碼如有舛錯悉以本會部號碼單為憑並希注意甲種券另訂於四月十六日開獎特此公告

中華民國三十七年三月二日

主任委員　吳國楨
副主任委員　吳開先
籌募委員會主任委員　杜月笙

# 請房屋義賣券中獎諸君注意

鄙人服務商界茲因人口增加急需房屋一所或二間倘持有中獎之房屋義賣券諸君情願出讓者請賜示一切條件及種種手續概由鄙人負擔有意者請速投函上海郵政第六五二號信箱陶君收立即約晤

# 陳曉芳 徐道梁 訂婚啟事

茲承陳仲林嚴際雲兩位先生介紹並徵得雙方家長同意謹擇於國曆三月二日在上海舉行訂婚典禮特此敬告諸親友

# 惲公綽 汪素娟 訂婚啟事

茲承狄志潔王少棠二位先生介紹並徵得雙方家長同意謹擇於國曆三月三日在承德舉行訂婚典禮特此敬告諸親友

# 方正華 袁靜雅 結婚啟事

我倆謹訂於民國卅七年二月十八日在蚌埠舉行結婚禮特此敬告諸親友

# 青年館集團結婚

第63屆 3月5日 恭請趙祖慰大律師證婚
最近婚期 3月17日 3月23日 3月29日擴大舉行 4月4日 4月11日 4月14日 4月18日 4月29日
禮堂：金門大飯店　證婚：李將軍　禮服：亨利洋服公司
登記：北四川路龍飛路口正中商行　靜安寺路二七六號亨利洋服總公司　電話二二二七三

# 大華集團結婚

吉日良辰　最近婚期 3月15日 3月23日 3月27日 4月2日 4月11日 4月14日 4月18日 4月23日 4月27日 4月30日 5月2日 5月16日
總社 南京西路　分社 四川路　電話…

# 中國集團結婚

創辦十年　省錢省時　上海第一家

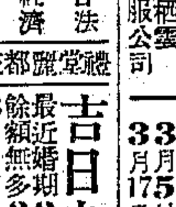

儀式合法　婚費經濟　手續簡便　禮堂號花都園

# 荷國安達銀行啟事

THE NEDERLANDSCH INDISCHE HANDELSBANK, N. V.
(NETHERLANDS INDIA COMMERCIAL BANK)

本行華文譯名「荷國安達商業銀行」(CHOO KUO AN DAH SHAN YIH YIN HONG)茲已改為「荷國安達銀行」(CHOO KUO AN DAH YIN HONG)此請公鑒

# 石永年啟事

茲因小兒石德海年二十二歲上海口音在本月二十四日晚上出走並將家中所有金飾等物一併帶走捲逃無蹤倘有諸親友人遇見請代報局本人與他脫離父子關係小兒如有在外借貸等情概與鄙人無涉特此聲明　地址成都路34弄7號　永年啟　電話六〇八四五號

# 上海兄弟球鞋總經銷處遷移啟事

本處為擴充營業原有金陵東路二六號不敷應用已於二月念五日遷至鳳陽路四九六號（成都北路口）照常營業電話三四四六四號　所有上海兄弟球鞋總經銷處如蒙賜顧請駕臨上開新址接洽毋任歡迎

# 國光和記煙廠出盤啟事

國光和記煙廠所有一切牌照生財機器等業已盤與沈文祺君受盤所有人欠欠人及未了事宜概歸出盤人負全責與受盤人無涉特此登報聲明如上

# 上海市參議員諸公鈞鑒

反對敵偽虐政牲畜市場復活並駁正謬言　呼籲

[illegible]

上海市牛羊鮮肉宰豬商業同業公會　社組商字第一九三八號

# 四川銀耳

牡丹花雖好　全靠綠葉扶　女性健康美　須要銀耳補
生血調經　美容嫩膚　常服永駐青春　正路銀耳　才能有效
四川商店　南京路西山東路首　電話：九五四四一

S.S."NELLORE" 進口貨物定三月五日(星期五)上午九時在虹口公和祥碼頭由泡立生行負責檢驗破爛各貨主倘有破爛貨物請攜帶簽單前往查驗為荷
大英輪船有限公司啟　中山東一路27號　電話一一四二八

S.S."CASTLEDORE" 進口貨物定三月四日(星期四)上午九時在招商局二號碼頭由泡立生行負責檢驗破爛各貨主倘有破爛貨物請攜帶簽單前往查驗為荷
大英輪船有限公司啟　中山東一路27號　電話一一四二八

"COURSER" 輪定於三月九日開往香港・小呂宋・有貨裝運請向本公司接洽
大美輪船公司啟　地址 中山東一路十七號（字林西報大樓）

大慶輪　三日(星期三)晚開往九江漢口　船泊南市大達四號碼頭　裝貨搭客請向外灘十五號本公司　艙位寬敞　服務週到　電話一三五五五
大達大通聯營處啟

聯合化學工廠

羅斯輪 M/V "RUYS"　准于三月十日直放紐約途經小呂宋・新加坡・哥倫布等埠　准於三月十七日開往香港・小呂宋・新加坡・檳榔嶼及南非洲南美洲各岸
渣華郵船公司　四川中路一三三號　電話一六二四七

S/S "HENDON HALL" 輪

沈志明醫師遷移診所　虹橋療養院應診

新瑞安輪准于三月三日下午五時直放福州

快輪 雙林 准於三月三日起開航

永生輪 三月三日上午十時開往香港　怡和公司船務部啟

江蘇輪 准於三日直放海門　泰昌祥輪船行

穿山輪 三月三日下午二時定海溫州

滬甬輪 准於三月四日晚直放漢口

江雲輪 每逢二四六下午四時開往寧波　華商輪船公司啟

萬里客貨特快輪　直放天津紫竹林　三月四日起碇　福民輪船公司　船期公告

# 招商局船期公告

| 船名 | 船別 | 開往地點 | 離滬日期 | 停泊地點 |
|---|---|---|---|---|
| 江安 | 客貨 | 漢口 | 3月2日上午11時 | 中山東二路64號本局第三碼頭 |
| 海漢 | 貨 | 青島 | 3月3日晨 | 虬江碼頭 |
| 敦仁 | 貨 | 基隆．高雄 | 3月3日晨 | 中山東二路64號本局第三碼頭浮筒 |
| 海平 | 客貨 | 溫州 | 3月6日中午 | 中山東二路64號本局第三碼頭 |
| 錫麟 | 客貨 | 天津 | 3月7日晨 | 東大名路880號本局第一碼頭 |

自三月一日起滬甬綫江亞，江靜兩輪，開船時間，改訂如后：
上海開——下午五時
寧波開——下午四時

# 自由談

## 知識者的困境

·玄玄·

我們的知識階級是脫了節了。對新的而言，它已失去了士大夫的傳統的權利。對舊的而言，它只能在這資本主義的社會裏，擔任一個極小的角色，譬如機關中的小公務員，工商業中的書記文牘之類。至於純粹一點的知識分子，譬如作家，記者，教師等等，在經濟上說，他們也只是一些倚存的人物，決不是主管的首長，也不是比較「實惠」的勢力者。他們大都只以一點在這個社會可有也可無的本領來賺一口粗茶淡飯。可是社會太不安了，社會越不安，他們越沒有辦法，越顯得可憐。

筆者有一個朋友，本來是弄文藝的，近年來鑒於文藝之無出路，改行做單幫。一做單幫，臉色便較以前紅潤。還有一個寫文章的朋友，他的文章雖不見得驚天地而泣鬼神，但在一個文明社會裏，這樣的作品是決不嫌其多的，可是他現在每天坐在證券號子裏，凝視着行情板上的數字。如果他生在美國，至少生活是不成問題的。但在中國，我們却並不需要他的幽默感，也並不需要他的機智，但他倒必需一個職業，既沒有固定的職業，那末投機也許是他唯一的出路，雖然投機決不於社會有利。

一般的知識分子，固然沒有了不起的學問，也許只多明一點事理，多懂一點大事而已，但在中國這個文盲佔八十以上的社會裏，却可能發生極大的作用。一心向善，雖然未必能安邦定國，但一心向惡，則吳用和牛金星輩，却都算是「讀書人」的。

這實在是一個不堪的局勢。在這個社會中，知識益顯當然吃虧愈厲害，這我們不必諱言。但在上者却不能無視於此種事實，腦滿腸肥的商人固然可以笑知識分子「活該」，但在當軸，却決不能作如是想，它至少得做到截長補短，做一點「修正」現狀的工作，弗使有用者太吃虧。過去非知識分子太吃虧，其後果我們今日已够領略，如今反其道而行之，後果也許會更可怕的。

## 不買書的原因

·君葉·

二十五日則仕先生在本刊發表了一篇「中國人與書」的大作，對於中國人之讀書，一口咬定「這是中國人不喜讀書之故，亦即無求知心之徵。」這所謂中國人，如僅指非公務員的中國人，我暫不敢置可否，如係包括公務員在內，則說他們都是「不喜讀書」或「無求知心」，我便不敢苟同了。何則？聽我道來。

我雖尚非公務員，但我係公務員之子，我們是書香門第，父親喜讀書，我也喜讀書，所以我們實在也讀了些書，不敢說什麼學富五車吧，而墨汁藍墨水也着實喝了些下去；不用說，我們是喜歡買書的。但事實上買書沒有呢？答曰：幾月以前還買了一兩本，一百多天以來，可就半本都沒有買，爲什麼？沒有錢也。

我們時常在報紙上的出版界刊內看到書的介紹，想買，而無錢買；我們時常在廣告上看到一冊一冊的書名，想買，而無錢買；我們時常在書店內把書東翻西轉，想買，而無錢買；我們時常耐着要買什麼書什麼書，結果是因無錢而什麼書都沒有買。

不錯，則仕先生的甲兄不是說了嗎？「我的買書之錢就在可省可不省項下節約出來者。例如你吸慣白錫包，何妨改吸紅錫包，或一月改吸四次，省下錢來購一書，你坐三輪車的改坐電車，看慣頭輪電影院的改看末輪或不看若干次，餘類推。這樣的節約不損毫髮，而買書之錢就綽綽有餘了。」但是，我一家人不但不吸白錫包，也不吸紅錫包，就連紅錫包都沒得吸；出門不但不坐三輪車，就連公共汽車電車也少坐，多半的時候還是開「兩腳車」吧！說到看電影，除了我因別人送過我幾次軍人免費券而在星期日看過幾回外，我家人從未看過，根本不知何謂頭輪，孰爲末輪。儘管如此，還是沒錢。故我們所用的錢，都是「決無可省者」，不但沒有用過「絕對可省者」，也沒用過「可省可不省者」的錢。

這筆帳讓我算給你聽：我家大小有七口，父親月入不到四百萬元，而每月需食米約一石三斗，除配給三斗外，尚須購買一石，需洋二百四五十萬元，（就算二百四十萬元吧）拿本月來說，除二百四十萬元購米外，我自己讀大學有公費，不要學費，但我有一弟兩妹讀小學，市立小學每人繳費八十一萬元，三人便需二百四十三萬元，這樣一來，即已超過一月收入多多了。此外，能不買小菜乎？能不理髮乎？能絕對不坐電車乎？能不與友人通信乎？有毛病能不服藥乎？那來錢買書呀，書呀，我想買你而無錢，我想讀你而少緣。

所以，公務員不買書的原因，的確是爲了窮，至少我家如此，而如我之家，想來也不在少數吧！

## 二南

·俞劍華·

關於儲南強先生的消息，日昨承老友方介堪兄見告，仍隱居故鄉，並時通音問，不禁大喜；頃讀施先生大文，知爾翁老而彌健，雖人事滄桑，而洞天無恙，老友健壯，誠一大快事。

在民十七八年之頃，開發名山的風氣，可謂盛極一時。吳稚老許靜老之於黃山，儲南強先生之於兩洞，蔣叔南先生之於雁岩，開闢道路，整治寺院，種藝樹木，招待遊客，刊印指南，經營鼓吹，不遺餘力，尤以儲蔣二先生均以一人的力量，鍥而不舍，卒能使兩洞雁蕩的名勝，大暴於世，慕名往遊者，亦相繼不絕，而兩先生往往躬任招待導游之責，其熱心毅力，山靈有知，亦當感謝。

余之遊雁蕩，由於老友黃賓虹先生之介，於民二十之夏，偕張弟子徐培基遊海而南，由永嘉樂清入山，承叔南先生招待備至，並由其公子遍遊全山。余居山中匝月，寫成冊頁六冊，爲余實地研究中國山水畫寫生的開始。至今靈岩靈峯，大龍湫，北石梁，淨石寺，老僧巖等尚爲余時作的畫題。

叔南先生本習武事，雄才大略，顧以不合於時，鬱鬱不得志，曾在故鄉大荊附近，一舉而殲匪三百餘人，永嘉一帶匪患爲清者數年。叔南先生豪於飲，其大荊亦滄湯廬及雁岩仰天窩中，均滿貯酒罈。某年先生來上海，偕賓虹先生飲於拋球場某酒店，每罄一壺，則排置座上，二人且談且飲，座上壺滿，二人興尚未闌，余不能飲，僅以目飲，已有醉意，遂興辭先歸。逾數日偕叔南先生訪賓虹先生於西門路，時有友人所餽茅台數瓶，二人又復縱飲，僅餘半瓶，叔南先生持之而去，並攜余所作大龍湫一幅，車至半途，瓶忽失手而墜車上，及檢起瓶已破，餘瀝未盡，棄之可惜，乃一吸而乾，及抵寓所，畫已烏有，翌日述之，相與大笑。

今叔南先生墓木已拱，介堪云其大公子亦作古，而雁蕩山中今方有人嘯聚其中，欲重遊而不可得。聞南強先生健壯而喜，憶叔南先生懷沙而悲。余一生所遇雄傑瓌放之士，當以二先生爲巨擘，顧皆不能大有用於世，而獨與山林爲伍，二先生之不幸，亦國家之不幸也。

## 山水色

·弘毅·

★山有顏色：長白山，胭脂山，大青山，黃山。★水有顏色：黃河，小青河，黑龍江，白龍江。★海有顏色：黃海，黑海，紅海，青海。★湖有顏色：白芷湖，黃蘆湖，白洋淀。

春天

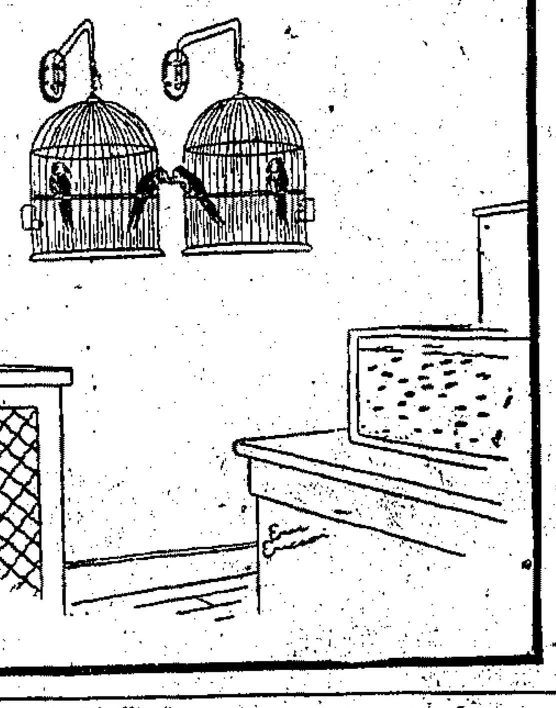

（鋼戳一紀約者）

## 逍遙花（八五）

陳慎言

### 第十一章　滿腹疑雲

綺執道：「你也想一想，你前是什麼時代，現在又是什麼時代？我不說，一兩個時代人物便要受人魚肉了。尤其以我的立場，無意之中，很容易得罪人。」洽齋聽了，又是一怔，問道：「據你這樣說來，你是永遠要在梨園佔一地位了！」綺執冷冷一笑道：「我不在本行努力，這一家吃什麼喝什麼？」洽齋見綺執所答的話，和平日所持主張，完全相反，一時倒是氣忿，說道：「綺！我始終是愛護你的，無論你的環境，你的心理，變得如何複雜，我都要保障你，免你走入歧途，你和這種名譽狼藉的人結交，與你的身份很有妨碍。」綺執聽了，默然不答。這時小王媽也走進來在旁說道：「我看那位處長性情很暴躁，動不動開口便要罵人，我想老板……」綺執不待她說完，早瞪了一眼道：「你別多話！」小王媽給她罵了一句，低下頭來不敢再說。洽齋接着說道：「無論這人性情暴躁不暴躁，總之和他們在一起，與你很不利，你的身份，和別人不同，以你老人家牌號拿出來，能不動真，再說你的前途，是無限量的，並不須仰仗這些武朋友保鑣呀！現在給報紙登了這一段新聞，外面人言嘖嘖，要解釋也很費事，我希望你懸崖勒馬，不要一誤再誤。」綺執道：「我有我的辦法，我不覺得有什麼錯誤，我知道我的名譽是很寶貴的，至不得已時，也不會牽連到別人身上。」洽齋見綺執的話說得如此決絕，想要再說，她也未必接受，便氣忿忿站起來道：「我是誠心誠意來勸你的，這事有關你的名譽和你的前途，於我是沒多大關係的。」綺執道：「當然沒多大關係！」洽齋道：「這話是你親口說的，那末我已盡了我的忠告，再見吧！」說着，悻悻走了。綺執也不理他，把兩眼一揮，眼看他出去。小王媽追送洽齋到門外，再三叮囑他明天再來，洽齋不顧而去。小王媽回到樓上，見綺執伏在枕旁哭了！

## 生活與教育

——許壽裳教授被慘殺有感

·屠晚農·

「許先生是我殺的，你來捉我，我給你方便，不過請你答應我的要求。第一，我的父母很窮，我有一萬多元事幣及手表一隻，請你們派人送到我家裏；第二，讓我寫封信給雙親。如果你不答應，我死也不承認，或者自殺。」

刑警答應了他的要求，他就寫了一封家信，大意是：「我愧對你們二位老人家，做這種慘無人道的事，請以後不要想我。我所受的教育也是白受的，請將我從前讀的書一起燒掉罷！」

臺大國文系主任許壽裳暗殺慘案破獲，兇手高萬俥原來是一個青年工友，因爲這座房子以前是台省編譯館的，兇手留職舊大門上一個鑰匙，夜半入室行竊，被許先生在床上用電筒照破，兇手一時情急，便抽身佩柴刀猛下毒手，一位訓誨不倦著作等身的學者，竟於兇手盲目之狂妄意識下慘死非命，殊爲人類之至痛與至哀！

據報載：兇手於殺死許先生後，非常恐懼與懺悔，所以被捕後承認：「我是該抵他一命。」嗚呼！國粹云亡，拿一個草包來抵命，值如泰山與鴻毛之比，能抵償些什麼呢？這個慘案之動機與肇端，實屬簡單，完全基於貧窮與下愚，以致在偷竊失風時竟出之行兇，高萬俥是死有餘辜的。可是，居然他於就逮時念念不忘於雙親，以餘錢及手表奉之父母，並且恍然於「所受教育也是白受，請將從前讀的書一起燒掉！」人，終究是人，有時悖謬理性，橫行不法，有時天良發現，視死如歸。高萬俥就是人生矛盾尖銳化之一個例子。

許壽裳先生是一個純粹學者典型，文章道德，爲世所重，並且一生致力於教育，不談政治，這次死得淵可悼惜！而最令人不能不有動於衷的，就是兇手所說「我所受的教育也是白受，請將從前讀的書一起燒掉」那高萬俥在知罪以後，殆也有感於教育無靈，枉生天地了！

教育！教育！於今之世，教育真是什麼「名堂」呢？生活的鞭子，還得受教育的人往往誤入歧途，不克自拔，我們於許壽裳先生暗殺案既白，既悲死者之枉死，亦悲生者之狂生，尤悲教育前途之黯然無色！

## 花事小說與味蒓園

·俞逸芬·

二十日本刊載劉雁聲君遞演稿最一文，中有「至於飛車揃麗云云，吾人可於海上漱石生所著之九尾龜，及以滬語寫成之海上花列傳中見到當年狀況」之語，實誤。按九尾龜作者張春帆先生（與夜丹桂之柳夫張春帆姓字皆同），別署漱六山房主人，書中主人翁章秋谷，實以自況，予昔於寒雲林屋二師數相晉接，體肥碩，面目短視，藹然長者，初亦不似書中風流倜儻之人物也。至海上漱石生，則爲孫玉聲先生之別號，所著有海上繁華夢，及武俠小說仙俠五花劍等，少時跌蕩花間，風流自喜，中年以後，即絕跡不事冶游，故能腰腳輕健，老而不衰，創笑林報，爲滬上有小型報之始，性尤獎掖後進，予於癸亥始識之，引爲忘年交，戰時病逝海上，年已八十餘矣。海上花列傳作者爲花也憐儂，首以蘇州方言入書，爲說部中別裁，經胡適之提倡，名始大著。繁華夢九尾龜中亦多用蘇白，以出版後風行一時，故續集甚多，予叢歲頗事嬉遊，好留心此中故實，顧於二書皆以篇帙太繁，閱之輒未能終卷也。

飛車當係指馬車而言，當時盛行鋼絲雙輪之遙車，號曰亨斯美，（英語漂亮之譯音，是即滬語所謂洋涇浜也。）挾名妓觀賞出遊，往往自爲御者，目的地則爲滬西味蒓園之安凱第，每當夕陽將下，華鐙未上，紈扇羅衫，踟躕以至，鈿車珠幕，絡繹而來，追暑迎涼，騁懷遊目，洵脂粉之逸情，亦裙釵之勝概。妓人中林黛玉金小寶張書玉陸蘭芬有四美之目，隱然負箇中龍象，淫淫花月，曼極一時，園中乃尤時見其倩絲髮影也。味蒓園爲錫人張叔和產，滄海桑田，園已不可復見，而至今靜安寺路張家花園路一帶，人猶稱爲張家花園云。（編者按：「亨斯美」似係由英文Hansom而來，此字本義爲雙輪馬車，俞先生所謂「漂亮」，則爲Handsome矣。二者不知孰是，姑並識之。）

## 吾校之友

凌霄漢閣

讀二月五日自由談版載孫鶴先生「記憶中凌霄漢閣」一文，甚感相知之雅，又愧未能確知孫先生爲何人，「孫鶴」想係筆名（原文說是教書同事，未明何校）。所記頗是係分讀析，稼洽周詳，亦有一二誤憶。老朽出身「北大」而非「北洋」，此事關係學籍，理應聲明一下。因即於談吾校及吾校之友。

吾校「北大」，不是「誇」，可稱全國首屈一指最老最大的最高學府，由京師大學堂，（前清譯名Imperial University）而北京大學校（民初譯名Government University後改譯Peking University）由民國紀元前十四年創辦至今，已五十周歲大慶。前清及民初都城內只此一家，且與稍史之「太學」（即代表國家學府之國子監）同居唯一最高之地位。故一提「大學」或「大學生」無人不知，無須冠字，如歷史上之「禿頭無字大將軍」一般。「法門寺」劇中劉瑾所云「我份兒可够瞧得啦！」

吾校之歷史的演進，分爲三期：㊀民元前十四年創辦時只因國都所在，務要一個最高特大的學堂，並未計及大學應具備何種條件，大學生應是何種程度，且中小學皆未興辦，沒有按級而升的各項學生，自不能有合格投考的大學生，故教員與學生至爲複雜，有翰科舉之進士舉人，有同文館的算學生天文生，其課程，科目亦任意而爲。所謂「大學堂」，祇是「大的學堂」Large School，非「大學」之University也。直到民國紀元前三年，分科大學成立，乃爲名副其實的大學校。此爲第一期。㊁從分科大學開辦到民八改制，發生新文化運動，爲第二期。㊂民八改制以後入於第三期，直至今日。（近三十年來，有些因政局變遷而發生之沿革，如張作霖時代之恢復「京師大學」等不足稱階段，置之不論。）

老朽乃分科大學開辦第一次招生考入之一生。七科同學五百餘人，現在先舉我們土木工程科的幾位，那業成績最優的夏昌熾（字光宇，江蘇青浦人）在北京交通部任職數年，國都南遷，又在南京辦了許多有名工程，勝利後，被派爲華中一帶交通復員監理專員。（去年見報載，此名詞或與原職銜字不無出入。）我想大江南北知道他的人，不在少數。這位老同學光宇兄少年時代，溫文爾雅，敏而且勤，大考常居榜首，戲呼爲「夏狀元」。「九一八」後來平一次，過訪暢談，今已多年不晤了。還有葉憤修（名永保，蘇州人，土木工程），王鑑清（常州人，採鑛科）兩兄，都是蘇州高等畢業升入北大的。其由廣東升學的老匯（他的Nick name叫Potato），老陳（伯玉），老李（文駿），及採鑛班的老李（伯賢），老裘，山東省籍高等升入的老吳（次風），老張（協塘），向在華中南京與工程界服務。最近接到本報編輯部轉來老張一信，他在申報上見了凌霄漢閣記北大工學院的文字，纔知老同學無恙。他們現在隴天水鐵路工程局幹本行事業，清健如常。我另有覆信，修途遙隔，執訊無定，故於此處附載數語，並託他代向十幾位學兄道念。

彼時七科（照現制名稱則爲七個學院）同學人數衆多，難以遍識。尤其文科法科許多筆桿上的朋友，與我技術的群Engineers沒有切磋學術的聯系，無暇辨認。直到畢業後多年，我自己亦改了行，因別的機會，政學報界之酬酢，而會到幾位，經過他人之介紹，彼此談起來纔知道是最初同考取的同學，這裏不及一一說明。只舉出兩個「閒人」。一顯一獄，一生一死。顯者生者老劉（名哲，字敬輿，東北籍），現任監察院副院長，位望已隆，每詠「同學少年多不賤」之句，敬輿兄足以當之。他在民國十六年做教育總長，我在兩個大學教書，分位相懸，未曾通問。廿四年他做監察政委會的委員，招待記者席上會過幾次，談起馬神廟舊日情形，已不勝感慨。而今又歷滄桑矣。獄者死者則爲梁鴻志，字衆異，即僞維新政府之首領，已伏國法，身名俱裂，咎由自取，不忍言之。此人曾做「僞監察院長」。敬輿兄與此人之學誼，比老朽近一層，前後兩個監察院，又是一真一僞，敬輿於梁之走才與劣行，當更深惋歎也。


社會服務　讀者諮詢·法律釋疑　亡羊補牢爲時已晚　意志薄弱被誘失身
徵·求·人·才
德孚洋行清理處標賣染料顏料及工業原料公告
今晨售票後夜演 平劇 法門寺 正在想 曹禺編劇 蘭心
中央 誰是母親 愈演愈盛
金城 郎才女貌 謝添 路明
國光 降落傘突擊隊
泰山 釵頭鳳
派克 桃源艷 雅月娥 咸湘麟 仙邢
分類廣告 招尋 益君兒覽 父字 待聘 聘請
六合公司 高價徵求　幻燈　某航空公司　招奶媽
精華商行 高價徵求　舊貨木器　徵求各種金粉油墨　光X廢片
民生晨夜校 今日上課　英語　股票　無線電　花園地產
農場出讓　名片　小型工廠及堆棧基地出租　出租　名頂
雪雲裁製公司時裝　開店良機　營業
中國古玩社　精酒　馬達油　大陸衡器製造廠　修理
結婚 大華集團　ROCKSON Calc. Gluconate with Vitamin D Tab.　各種木尺　AAA
傳全香★張桂娟　明星　皇后 雙鳳求凰　國泰　天國香色　長陵怨　龍門　漁娘　國泰　玉蘭劇團演出　欽差大人　海光　羅馬尼河皇女　夜奔
上海滋美醬料　汽車　課桌　黃紋皮　米廠注意　出售
萬安公墓　國泰公墓　出售碎紙　中華農場庭園佈置
自由車　我有人無　上海銀行國保管箱遺失　華瑞戶保管箱　遺失　久大五號事業　啓事
鄭氏風濕藥酒　感謝　治愈腎虧　陽萎早洩　康健　兒科　張慶鶴　贈肺痨遺精
痔漏專家朱少雲　婦科陳愈衰　朱志龍老瘋科　趙南石　疥瘡藥　特靈　四　花柳　黃腳力　嚴德大堂

南京 今天日夜四場 二時四時六時九時一刻 十五 片上中文字幕
猛虎錯進了色情的牢籠
推薦魅力危險性的新尤物
鮑嘉 史谷德
血海仇

美琪 四場 二時 四時 六時 九時一刻 十五
超倫脫俗五彩歌舞喜劇
毛根 薇絲葛絲 潘琪 卡遜
春滿鳳城
票根抽獎明天第一場當眾舉行！

美琪……明天隆重獻映……美琪
萬般思念訴不盡！向誰解結成心相思病？
伊黛羅諾 碧亨 保羅利 奧麗哈 薇蘭 佛
魂牽夢縈
片上中文字幕
生死同心金石證盟

新光 巴黎 今天兩院獻映
陳查禮東山再起第一功！
陳娟娟 呂玉堃 徐萃園 聯合主演
天網恢恢
大中華 楊工良導演
陳娟娟
神經控制！
狂滿請務早臨

金城 金都 文化會堂
口碑載道！
王丹鳳 馮喆 主演

愛情愛情
岳楓導演 楊薇 周峯 周起 聯合主演

黃金 皇后 今天兩院獻映
夜店 天魔劫
時間 二時一刻 四時半 六時三刻 九時
屠光啓編導 天魔劫 陳燕燕領銜主演
嚴俊 徐立
石揮 周璇 章偉 張伐 主演 夜店
佐臨導演 柯靈編劇 文華新片

中國電影聯營處發行

國際 今天獨家獻映
家
上集 下集
巴金原著 十大編導
廿四大本★全新拷貝

半夜歌聲
賈克卡遜
捲入戀愛漩渦 跳出溫柔甜鄉
片印中字幕文有上
明天起映於：金門大戲院

淮山 李慧芳 呂四娘 古裝武俠巨片
新都 白日夢 中報廣告分類 電話93248

滬東 金錢豹 打武巨片
嘉興 玉人何處

國聯 五戰事 全部五彩片 血染金沙

大華 伊漱蕙蓮絲 翡翠五彩 紅袖傾城

金門 卡爾登 兩院專映各映四場
最後一天 良機莫失
夜店 文華新片 佐臨導演 柯靈編劇
石羽 石揮 周璇 韋偉 張伐 童芷苓 聯合主演

杜美 卡爾登 明天起同獻映
紅粉恩仇記
豪華五彩 片上中文字幕 十三大本
Jassy in Technicolor

潘德茜綠 珊格蘭洛芙

國泰 快活林 中文字幕 五彩
大光明 五彩海戰巨片 七海雄風
全部五彩・全新拷貝 西席地密爾 野風 熱烈驚險・奇情巨片 雷密倫・寶蓮高黛

王家 空中霸王 偉大空戰激烈巨片
杜美 最後一天 翡翠五彩巨片 蘭茜・西蘭苔 義犬之子
蓬萊 東海 從軍夢 華香琳 韓蘭根
新郎才 新女貌
義映 人間地獄 片上印有中文字幕
光陸 綠色慘案 上中文字幕
平安 滬光 麗都 今天三院盛況依然 身高七十丈 六猩猩王 金剛現出 瘋狂客滿 請早預售
大上海 約翰迦斐爾 雷蒙麥賽 南媚考爾門 虎口餘生 片上印有中文字幕
歐陽莎菲 陳天國 第五號情報員

辣斐 嘉會良緣
民光 泰山出險
大觀 八年離亂 天亮前後
上海 血濺虜俘船 滬西 女大當嫁 蕩婦妲姬
光華 山西 依然天天客滿！張瑞芳 松花江上 東北大地悲愴史詩
永安 空芳草
虹光 名片展覽第三部 璇宮艷后 全部絢爛五彩
巨片 昔日盛況捲土重來 貂蟬 注意地點及獻映日期
大同電影企業公司新片 舒適 朱琳 舒繡文 主演 弱者，你的名字是女人！ 洪深 鄭小秋 導演 歐陽予倩編劇
裴沖導演 舒適 沙莉 領銜主演 浮生六記

共舞台 今夜隆重獻演 蜀山劍俠傳 劇情嶄透 綠毛殭屍出現
大舞台 今夜重演 大俠英烈傳 電話90200 92020
中國大戲院 電話97177 93072 今夜好戲 全部三娘教子 全部清官冊 玉堂春
天蟾舞台 今天夜戲 十字坡 能仁寺 明天夜戲 英雄會 借東風
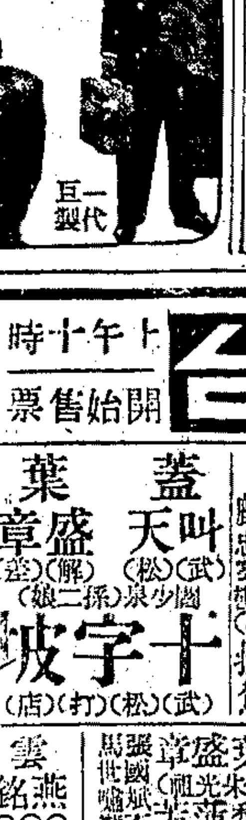

染料顏料 那保陰媒 廠商委託 徵求
馬蘭記 電話44723 萬240萬200菜尚高
聞菜 電話87387
鴻運記 電話82100轉
宋桂記 T.91887
徐成記 T.81015
運來福 電話42990
久安西藥行 光華行 徵求松節油 美琪藥房 薄荷腦 樟腦 協華西藥行 萬利西藥行 大方藥房 中振大藥房